

Ⅲ 令和6年度原子力防災訓練住民配布用リーフレット



タウンプラス

お住まいの皆さまへ

お知らせ

令和6年度

宮城県原子力防災訓練

を行います。ご協力をお願いします。

住民避難訓練実施日 令和7年2月8日(土)

住民の皆様へ

スマートフォンから「宮城県原子力防災アプリ」をご体験ください(所要時間1分)



原子力防災
アイコン

訓練当日、アプリに送られる通知に沿って、画面をタップするだけです。
アプリは**前日までにダウンロード**をお願いします。
また、本アプリの利用には、原子力防災アイコンをタップした時に表示される、**「規約等への同意ボタン」のタップ**も必要になりますのでご注意ください。
(同意済みの場合は、「規約等への同意ボタン」が表示されません)



ダウンロードは
こちら(県HP)

注意事項

訓練中は、防災行政無線や緊急速報メール等による広報を行いますので、ご理解とご協力をお願いします。
なお、事前に市役所、町役場から連絡のあった方以外は、**実際に避難していただく必要はありません。**
安定ヨウ素剤を事前に配布されている地域の方は、**誤って飲まないよう**に注意してください。



主催 宮城県、女川町、石巻市、登米市、東松島市、涌谷町、美里町、南三陸町

お問い合わせ先

宮城県復興・危機管理部原子力安全対策課 電話 022-211-2341

女川町企画課 電話 0225-54-3131(代)

石巻市総務部危機対策課 電話 0225-95-1111(代)

登米市総務部防災危機対策室 電話 0220-23-7393

東松島市総務部防災課 電話 0225-82-1111(代)

涌谷町総務課 電話 0229-43-2111(代)

美里町防災管財課 電話 0229-33-2142

南三陸町総務課 電話 0226-46-1376

差出 宮城県復興・危機管理部原子力安全対策課 〒980-8579宮城県仙台市青葉区本町3丁目8-1 TEL022-211-2341



ダウンロードは
こちらから！



アプリ導入方法は
こちらから！

宮城県原子力防災アプリについて

原子力災害時の避難を支援するスマートフォン向けアプリです。

デジタル身分証アプリ「ポケットサイン」のアイコンからお使いいただけます。

ご用意いただくもの(3点)

- ①スマートフォン
(マイナンバーカード読み込み対応のもの)
- ②マイナンバーカード
- ③マイナンバーカードの暗証番号



ポケット
サイン



原子力防災
アイコン

ご注意! ご利用いただくには「原子力防災アイコン」から **規約等への同意ボタンをタップしてください。**

機能のご紹介

1. 原子力災害発生時、登録されたご住所に応じた避難所などの情報を臨機応変にお知らせ



スマホにお知らせが届きます



避難の開始について

女川原子力発電所の事故により、以下の地区に避難指示が出されました。あなたが避難する避難所は以下の通りです

名称:【避難所】〇〇体育館
 所在:宮城県〇〇市〇〇字〇〇
 地図URL: <https://maps.app.goo.gl/CT8C1Wjv1gGc7JHfA>

地図を見る

地図もお知らせします

2. 避難所到着後、お名前などの記入が不要な簡単受付



二次元コード読み取りをタップ

避難所に掲示されている二次元コードを枠内に映す



手続き完了 (スマホ画面に表示)

3. 検査場所での検査済証をアプリに交付

検査済証

通過した検査場所
 【検査場所】〇〇運動公園
 通過した時刻
 2023年9月28日 20:59

従来の検査済証(紙)の携帯が不要になります。
※検査場所内で提示される二次元コードを読み込んでください。

事前にご家族を登録いただくと「同行者を追加する」ボタンからご家族の受付もまとめて完了できます。(登録方法は裏面をご覧ください。)

アプリ画面のご説明



このアプリは、

災害時に使う機能

災害に備える機能を備えています。



災害時に使う

二次元コードの読み取り

災害時に避難所などの二次元コードを読み込むだけで正確かつ迅速な登録ができます

避難状況の登録

どのような避難状況にあるかを登録できます

家族などの避難状況も同行者としてまとめて登録できます

災害に備える

アレルギーの登録

主要なアレルギーから選択できます

該当する項目がない場合は、自分でアレルギー情報の編集・追加も可能です

家族の登録

マイナンバーカードなどでご家族を登録することができます

登録した情報は、避難状況の管理等に使用されます

じぶんの避難所

自治体が登録した避難所などが表示されます

詳細から施設の地図を見ることができます

アプリのダウンロードはこちら(裏表紙)から →

原子力防災訓練の目的

女川原子力発電所で事故が発生した場合に備え、県及び関係市町では、年1回、原子力防災訓練を実施しています。原子力防災訓練は、原子力発電所で重大事故が発生したとの想定で住民の各種防護対策を実施し、防災対策の手順等を確認するものです。また、住民の皆様には避難訓練等への参加を通じて、緊急時にどのような行動が必要なのかを確認していただきます。

一部の住民の方を対象にした避難訓練を行います

(事前に市役所、町役場から連絡のあった方以外は、実際に避難していただく必要はありません)

対象:PAZ、準PAZにお住まいの方

避難の流れ

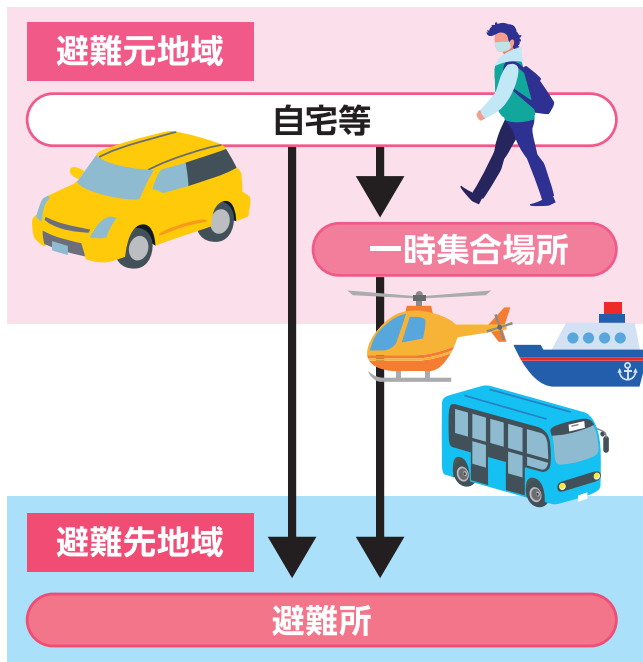

対象:UPZにお住まいの方

一時移転の流れ

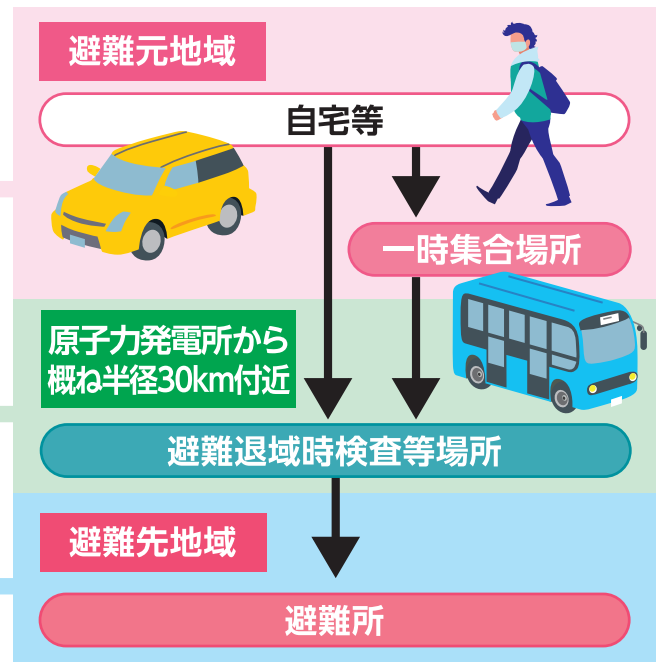

避難方法

- 避難指示、一時移転指示が出された場合は、自家用車等で指定された避難所に避難します。
- 自家用車による移動ができない場合は、指定された一時集合場所に集合し、用意されたバス、船舶、ヘリコプター等で避難します。



避難退域時検査等場所

- 放射性物質が放出された後に避難する場合は、指定された「避難退域時検査等場所」を経由し、放射性物質の付着状況を検査します。
- 車両や代表者の検査を行い、必要に応じて簡易除染を実施します。



避難所

- 指定された避難所に移動します。
- 「宮城県原子力防災アプリ」を利用することで、行き先の避難所をプッシュ通知でお受け取りいただけます。
- アプリの二次元コード読込機能を使うと、避難所へ簡単にチェックインすることができます。



訓練の内容は県原子力安全対策課ホームページにも掲載しています。
<https://www.pref.miyagi.jp/soshiki/gentai/gentaib-kunren.html>



主な訓練実施場所

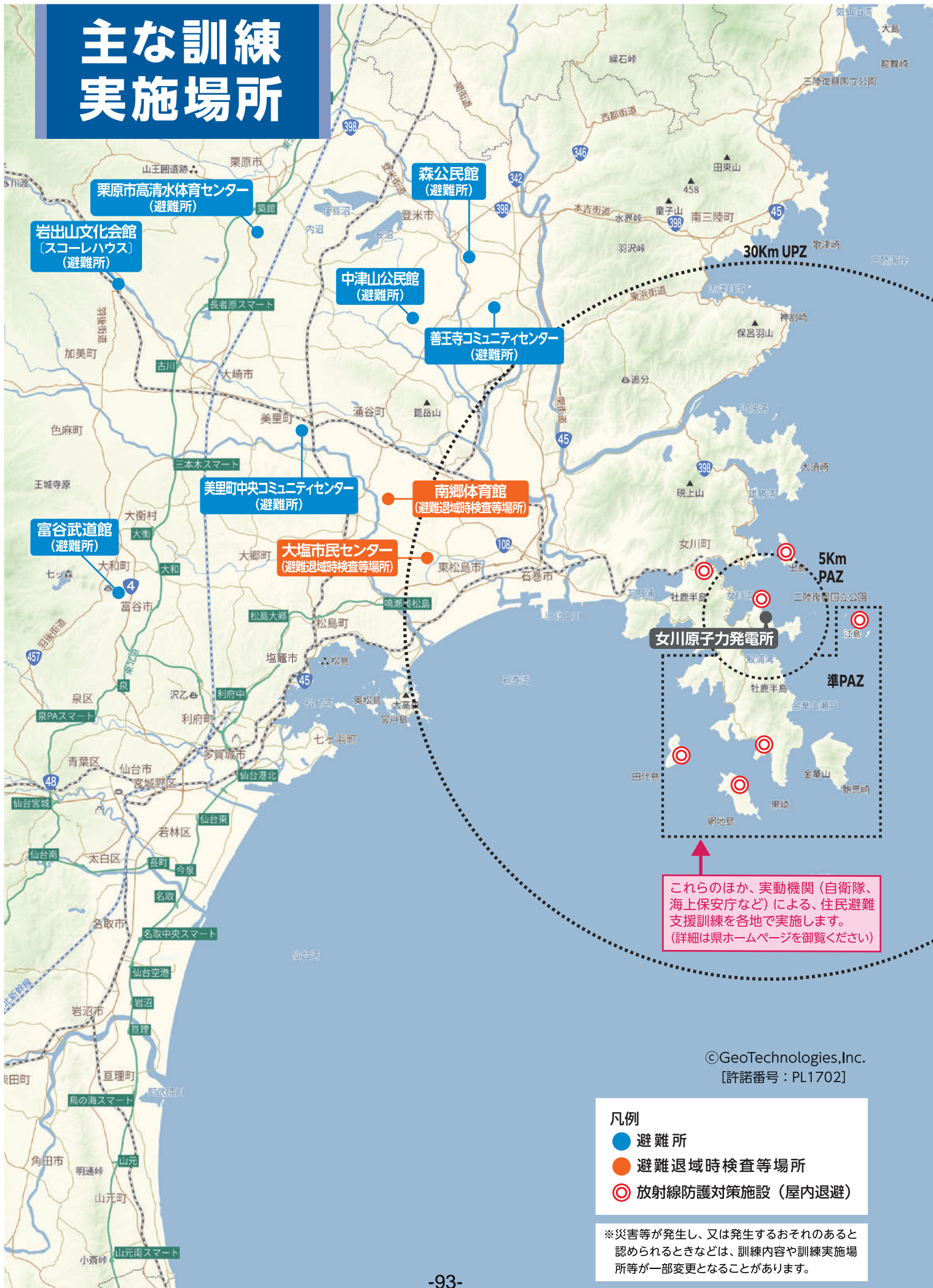

栗原市高清水体育センター
(避難所)

岩出山文化会館
(スコレハウス)
(避難所)

森公民館
(避難所)

中津山公民館
(避難所)

善王寺コミュニティセンター
(避難所)

美里町中央コミュニティセンター
(避難所)

南郷体育館
(避難退域時検査等場所)

富谷武道館
(避難所)

大塩市民センター
(避難退域時検査等場所)

女川原子力発電所

これらのほか、実動機関（自衛隊、海上保安庁など）による、住民避難支援訓練を各地で実施します。（詳細は県ホームページを御覧ください）

©GeoTechnologies, Inc.
[許諾番号：PL1702]

- 凡例
- 避難所
 - 避難退域時検査等場所
 - ◎ 放射線防護対策施設（屋内退避）

※災害等が発生し、又は発生するおそれのあると認められるときなどは、訓練内容や訓練実施場所等が一部変更となることがあります。

原子力防災のしおり

女川原子力発電所で事故が発生した場合には、事故の進展に応じた必要な対策がとられますので、住民の皆様は県や市町からの指示に従って、落ち着いて行動してください。

原子力災害の情報を聞いたら何をするの？



テレビ、ラジオのスイッチを入れ、正確な情報をつかむ。



防災行政無線、広報車、インターネットなどの情報に注意する。



漁船や航行中の船舶には、海上保安庁や漁業無線局等から情報をお伝えします。



お隣の方と情報の確認をしてください。



県や市町の情報に従って行動し、デマにまどわされないようにしてください。

屋内退避の

指示が出されたら

- 屋内に退避することにより、放射線の影響を少なくすることができます。
- 直ちに自宅に戻り、そのまま待機してください。
- 自宅の近くにいない場合は、最寄りの公共施設の屋内に退避してください。

〈屋内退避時の注意点〉 新型コロナウイルス等、感染症流行時においても、屋内退避の際は、換気を行わないことが原則となりますが、訓練においては、感染症対策を優先してください。

ドアや窓を閉めてください。

換気扇などを止めてください。

食品にはフタをしたり、ラップをしてください。

顔や手を洗い、うがいをしましょう。衣類も着替えましょう。

テレビ、ラジオ、防災行政無線等による広報などの情報に注意してください。

※一般的なエアコンは外気を取り入れないので、屋内退避中でも使用できます。
※換気機能付きのエアコンは換気機能を切って使用してください。

- 実際に原子力災害が起きてしまった場合に備えて、「原子力防災のしおり」や「原子力防災の手引き」*を読んで、どのように行動すればよいかを確認しましょう。

*「原子力防災の手引き」は、女川原子力発電所から概ね30km圏内に位置する行政区内のご家庭に全戸配布しています。
(令和7年中に更新版(右図)を配布予定)
県原子力安全対策課のホームページからダウンロードすることもできます。



<https://www.pref.miyagi.jp/soshiki/gentai/tebiki.html>

IV 令和6年度原子力防災訓練報道機関取材資料

令和6年度原子力防災訓練について

災害対策基本法、原子力災害対策特別措置法及び宮城県地域防災計画〔原子力災害対策編〕に基づき、令和6年度原子力防災訓練を実施しますので、お知らせします。

1 目的

- (1) 原子力災害発生時における関係機関の防災体制や相互連携に係る実効性の確認
- (2) 各種計画やマニュアル等に基づく手順の確認
- (3) 関係機関やその要員における原子力防災技術の向上
- (4) 女川地域の緊急時対応を検証し、訓練結果を踏まえた教訓事項の抽出・改善

2 実施日

令和7年2月8日(土)

※原子力災害医療活動訓練の一部は、令和7年2月13日(木)に実施

3 主催

宮城県、女川町、石巻市、登米市、東松島市、涌谷町、美里町、南三陸町

4 訓練項目

住民避難等訓練、緊急時モニタリング訓練、広報訓練、原子力災害医療活動訓練、交通対策等措置訓練、原子力災害避難支援アプリ運用訓練

5 重点事項

(1) 複合災害時の初動対応や実動機関との連携体制等の確認

複合災害時を想定して、初動対応や実動機関との連携、情報共有・伝達等について、実施方法や手順等を確認する。

(2) 孤立地域の発生を想定した応急対策の確認

半島部に孤立地域が発生したことを想定して、避難経路、屋内退避等の防護措置、海路避難・空路避難等の応急対策に向けた国及び関係市町、実動機関等との連携を確認する。

(3) 「女川地域の緊急時対応」等に基づく手順の確認・検証

「女川地域の緊急時対応」に取りまとめられた避難計画等に基づく、防護措置について実施手順の確認や検証を行う。

(4) 原子力防災に関する住民の理解促進

屋内退避・避難等の防護措置の実践や、わかりやすい資料の提示・説明により、その重要性や手順等について住民理解の促進を図る。

6 実施概要

- (1) 住民参加人数 約200人
- (2) 参加機関 国、自衛隊、警察本部、栗原市、大崎市、富谷市、大和町、大郷町、大衡村、亘理町など 計42機関（主催自治体含む）
- (3) 今年度訓練の特徴

令和6年能登半島地震の教訓を踏まえ、半島部に孤立地域を設定して海路による住民避難や空路による物資供給の訓練を実施する。また、自然災害の影響等によりモニタリングポストが欠測した場合を想定し、ドローンによる緊急時モニタリングを行う。

7 想定

(自然災害)

三陸沖において地震が発生し、県内の広い範囲で震度5強～6強を観測（女川町及び石巻市で震度6強）。その直後に大津波警報が発表され、各地域にて避難者が多数発生したほか、地震及び津波により、人的・住家被害が発生、避難者多数、土砂災害により孤立地域が発生した。

(原子力災害)

自然災害発生後、大津波警報発令に伴い、定格熱出力運転中の女川原子力発電所2号機を緊急停止。外部電源の喪失、機器故障によって原子炉注水機能を喪失し、全面緊急事態に至る。

その後、炉心が損傷し、放射性物質が放出され、特定の地点において一時移転が必要な空間放射線量率の上昇が認められた状況になった。

8 訓練の中止

災害等の発生及び発生の恐れがある場合、訓練の中止や縮小等を行うことがある。

9 取材申し込みについて

取材を希望される場合は、別紙取材申込書に記載の日時までにご提出願います。

なお、取材に当たっては、別紙「令和6年度原子力防災訓練の取材について（お願い）」を参照願います。

※本資料は、下記記者クラブに発表しています。

「宮城県政記者会」及び「石巻記者クラブ」

令和6年度原子力防災訓練の取材について（お願い）

令和6年度原子力防災訓練の取材にあたりまして、当日は下記の点について御配慮いただきますようお願いいたします。

記

- 1 取材時は、各社の腕章を着用してください。
- 2 訓練進行上、各訓練項目の開始時間が多少前後する場合がありますので、御了承願います。
- 3 訓練会場及び訓練実施中の関係者へのインタビュー等は、御遠慮ください。

なお、以下の日時・場所では取材対応が可能です（ぶら下がり等はいりません）。詳細は別添「令和6年度原子力防災訓練実施要領」の資料1を参照願います。

また、2月8日（土）16:30頃に訓練実施結果（速報）の記者発表（投込み）を行います。

令和7年2月8日（土）実施分

（1）石巻港（石巻市三河町日和ふ頭）

時間：10:00～10:10

内容：海路避難訓練 ※撮影のみ可（問合せ対応等はできません）

（2）美里町南郷体育館（遠田郡美里町木間塚字高田33）

時間：10:00～11:30【事前説明：9:45～】

内容：避難退域時検査等場所活動訓練 ※車両通行のみ（住民に取材不可）

（3）栗原市高清水体育センター（栗原市高清水忽滑沢29-57）

時間：11:30～12:00【事前説明：11:15～】

内容：避難所運営訓練 ※住民インタビューが可能

（4）石巻市牡鹿清崎運動公園（石巻市鮎川浜清崎山5）及び

特別養護老人ホームおしか清心苑（石巻市鮎川浜清崎山7）

時間：12:30～13:00【事前説明：12:15～（清崎運動公園）】

内容：ヘリコプターによる放射線防護対策施設への物資輸送

（5）渡波漁港（石巻市長浜町14）

時間：① 9:00～10:00

② 11:00～12:00

内容：ドローンによる緊急時モニタリングのデモフライト（同じ内容で2回実施）

令和7年2月13日（木）実施分

石巻赤十字病院・原子力災害医療棟（石巻市蛇田字西道下71番地）

時間：9:00～10:35【事前説明：8:30～】

内容：女川原子力発電所で発生した汚染傷病者の原子力災害拠点病院での受入れ

- 4 訓練会場での取材は、職員の了解を得た上で、訓練に支障がないよう御配慮ください。

令和6年度原子力防災訓練 取材申込書
(2月8日(土) 住民避難等訓練)

会社名

支局名

申込日：令和7年 月 日

1 出席者

氏名	属性 (ステールカメラ、ビデオカメラ等の持ち込みの有無)

2 連絡先

連絡担当者氏名	
連絡先(携帯番号)	

3 取材先・・・以下の①～⑤を丸で囲んでください。

① 石巻港 (10:00～10:10) 海上保安庁の船舶による孤立地域からの海路避難(石巻市鮎川港→石巻港)。
② 美里町南郷体育館 (10:00～11:30)【事前説明 9:45～】 UPZ 住民の避難退域時検査等(車両指定箇所検査、アプリによる検査済証交付 など)。
③ 栗原市高清水体育センター (11:30～12:00)【事前説明 11:15～】 PAZ 住民(女川町)の避難所で、アプリによる避難所受付等を実施。
④ 石巻市牡鹿清崎運動公園・おしか清心苑 (12:30～13:00)【事前説明 12:15～】 自衛隊のヘリコプターによる放射線防護対策施設への物資輸送。
⑤ 渡波漁港 (9:00～10:00、11:00～12:00) ドローンによる緊急時モニタリングのデモフライトを同じ内容で2回実施。

送信先：宮城県復興・危機管理部 原子力安全対策課 原子力防災対策班

FAX：022-211-2695

【申込み期日】 令和7年2月5日(水) 正午

令和6年度原子力防災訓練 取材申込書
(2月13日(木) 原子力災害医療活動訓練)

会 社 名

支 局 名

申込日：令和7年 月 日

1 出席者

氏 名	属 性 (スティールカメラ、ビデオカメラ等の持ち込みの有無)

2 連絡先

連絡担当者氏名	
連絡先(携帯番号)	

3 取材先

<p>石巻赤十字病院・原子力災害医療棟 (石巻市蛇田字西道下 71 番地) 9:00~10:35【事前説明：8:30~】</p>
--

送信先：宮城県復興・危機管理部 原子力安全対策課 原子力防災対策班

FAX：022-211-2695

【申込み期日】 令和7年2月5日(水) 正午

住民避難訓練（海路避難：石巻港着岸場所等）

場所：石巻市三河町日和ふ頭

【タイムスケジュール】

- 08:20 鮎川港 発
↓ 海路避難（海上保安庁うみぎり）
- 10:00 石巻港 着
↓ 埠頭でバスに乗換え
- 10:10 石巻港 発
↓ 陸路避難（バス）
- 11:30 避難所（岩出山文化会館：スコルハウス）着

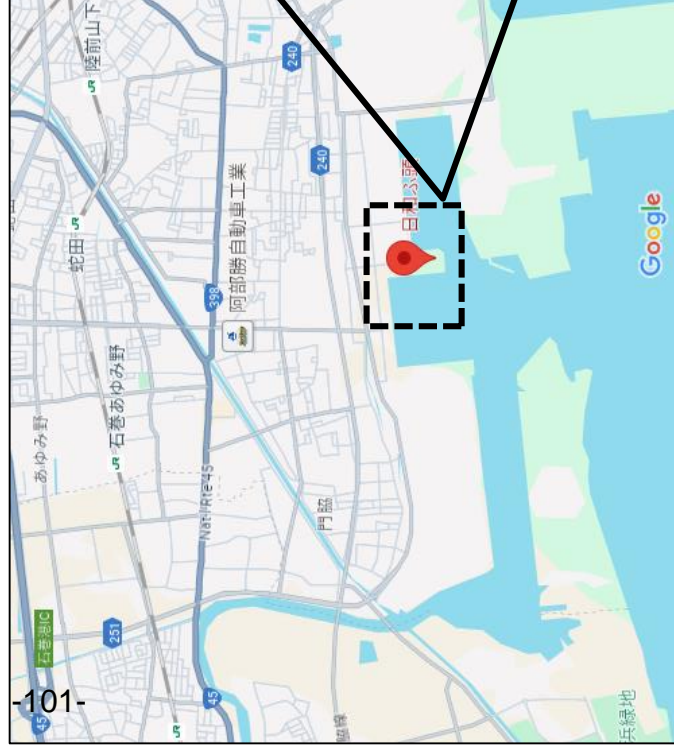

住民避難訓練（避難退域時検査場所活動訓練：美里町南郷体育館）

場所：美里町木間塚字高田33

※駐車場所：美里町南郷庁舎駐車場
(美里町木間塚中央1)

【タイムスケジュール】

9:45 事前説明（参観者・報道機関向け）

10:00～ 車両到着・検査等実施

美里町の住民避難における検査等が
参観・取材可能です。

～11:30 訓練終了

※住民への取材はできません

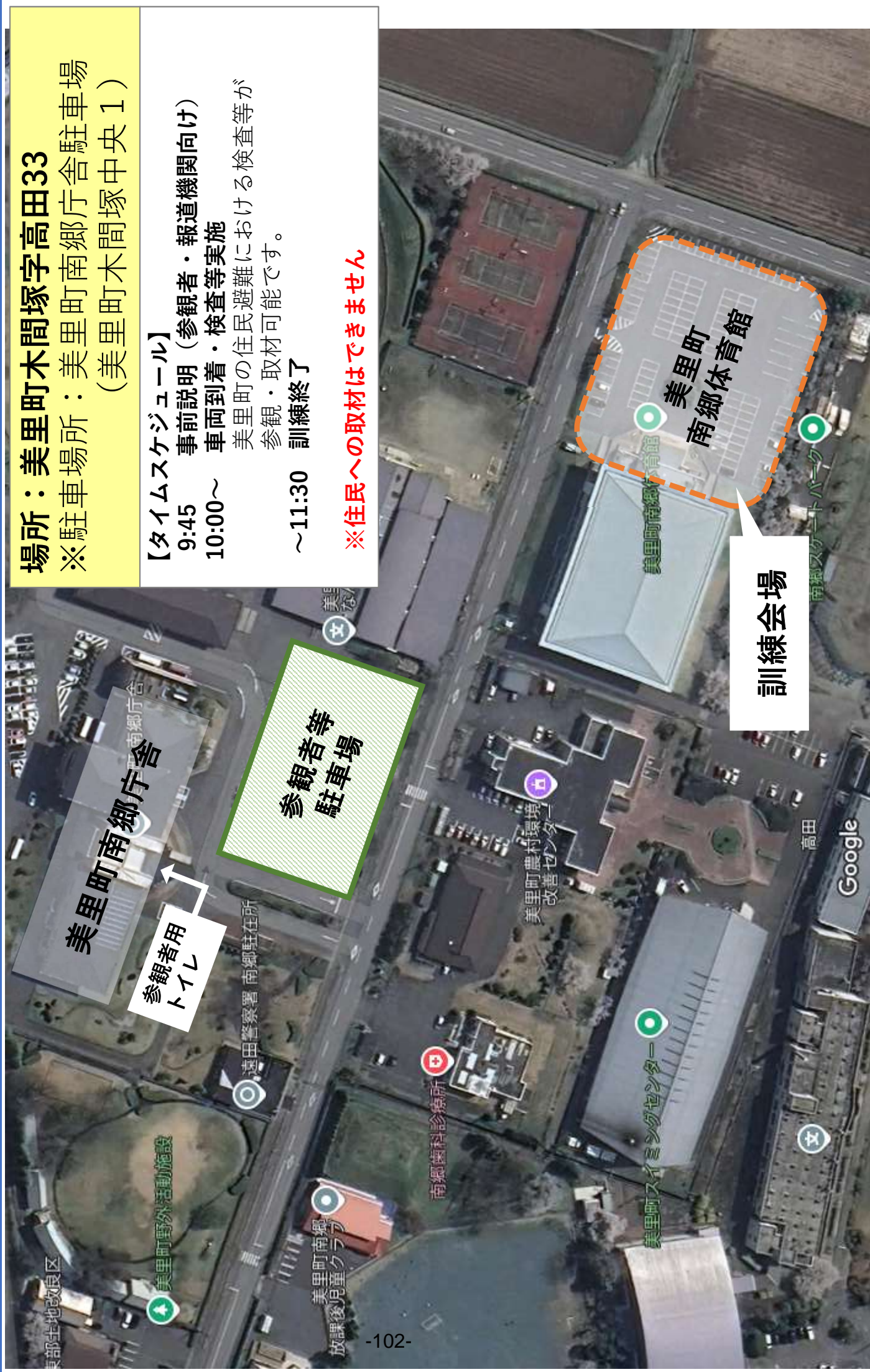

避難退域時検査場所レイアウト: 美里町南郷体育館(2レーン)

取材・参観される方は
運営本部前にお越しください

【凡例】

↑↑ 検査レーン①

↑↑ 検査レーン②

■ 車両検査エリア

■ 車両確認検査・
簡易除染エリア

■ 住民検査の車両駐車場所

■ 住民検査・
簡易除染エリア

■ 検査済証交付エリア
安定ヨウ素剤配布エリア

取材・参観エリア

車両が通行する訓練になりますので、
横断等には十分注意願います。

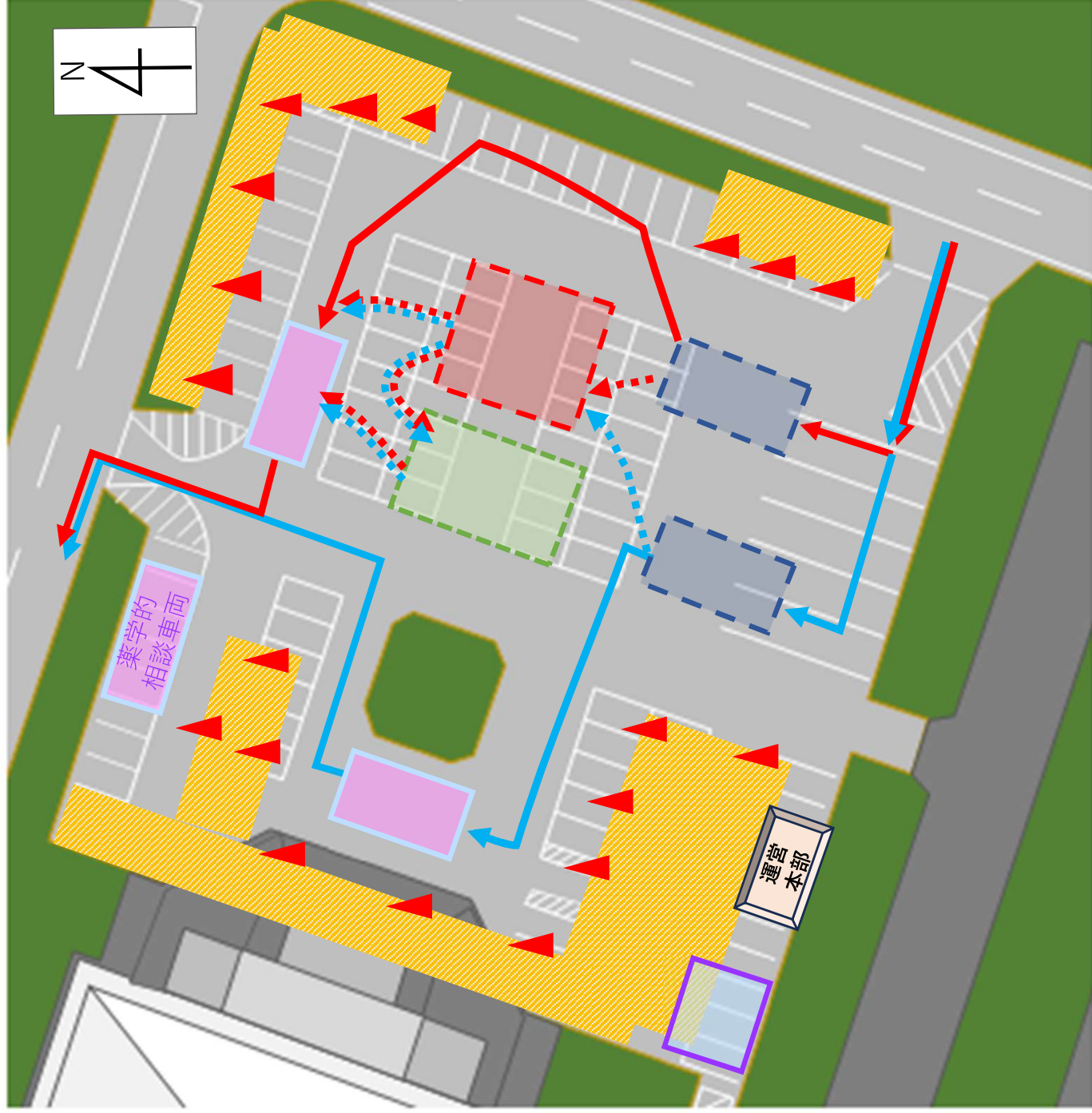

住民避難訓練（避難所運営訓練：栗原市高清水体育センター）

場所：栗原市高清水忽滑沢29-57

【タイムスケジュール】

11:15～ 事前説明（参観者・報道機関向け）
11:30頃～ 女川町住民バス到着・避難所受付

女川町PAZ住民避難における避難所受付が取材・参観可能です。

※住民インタビューの時間を設けますので、
住民への個別取材は御遠慮願います。



訓練会場

↓建物入口

駐車禁止

参観者等駐車場

高清水武道館

Google

栗原市高清水体育センター 会場レイアウト

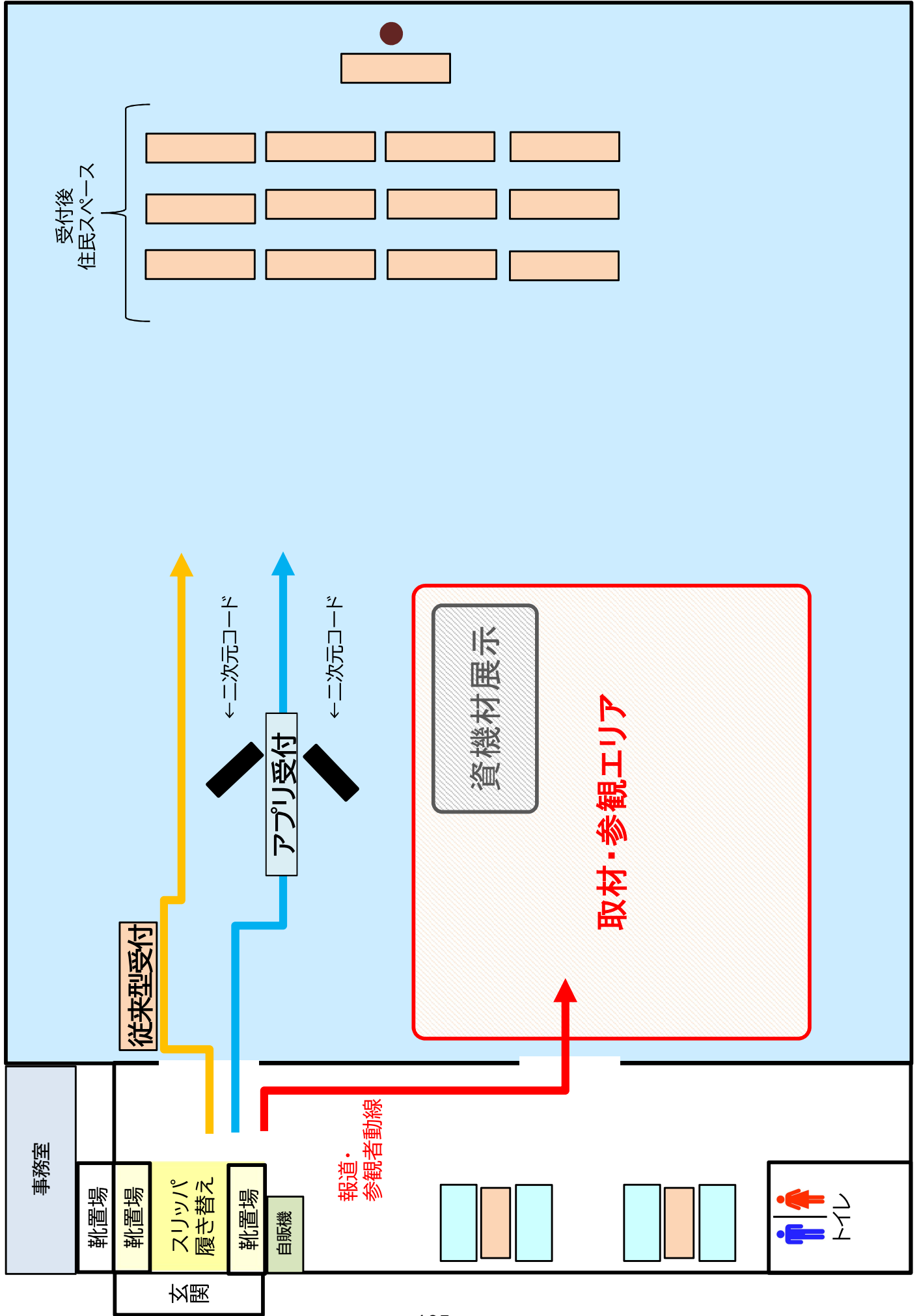

物資供給訓練：石巻市牡鹿清崎運動公園（ヘリ到着場所）

場所：石巻市鮎川浜清崎山5

【タイムスケジュール】

12:15 事前説明(参観者・報道機関向け)

12:30 運動公園にヘリ着陸

↓ 物資の引渡し

(※報道・参観者はこの間に会場移動)

↓ 物資を輸送車に積載

↓ 輸送

13:00 おしか清心苑に物資到着

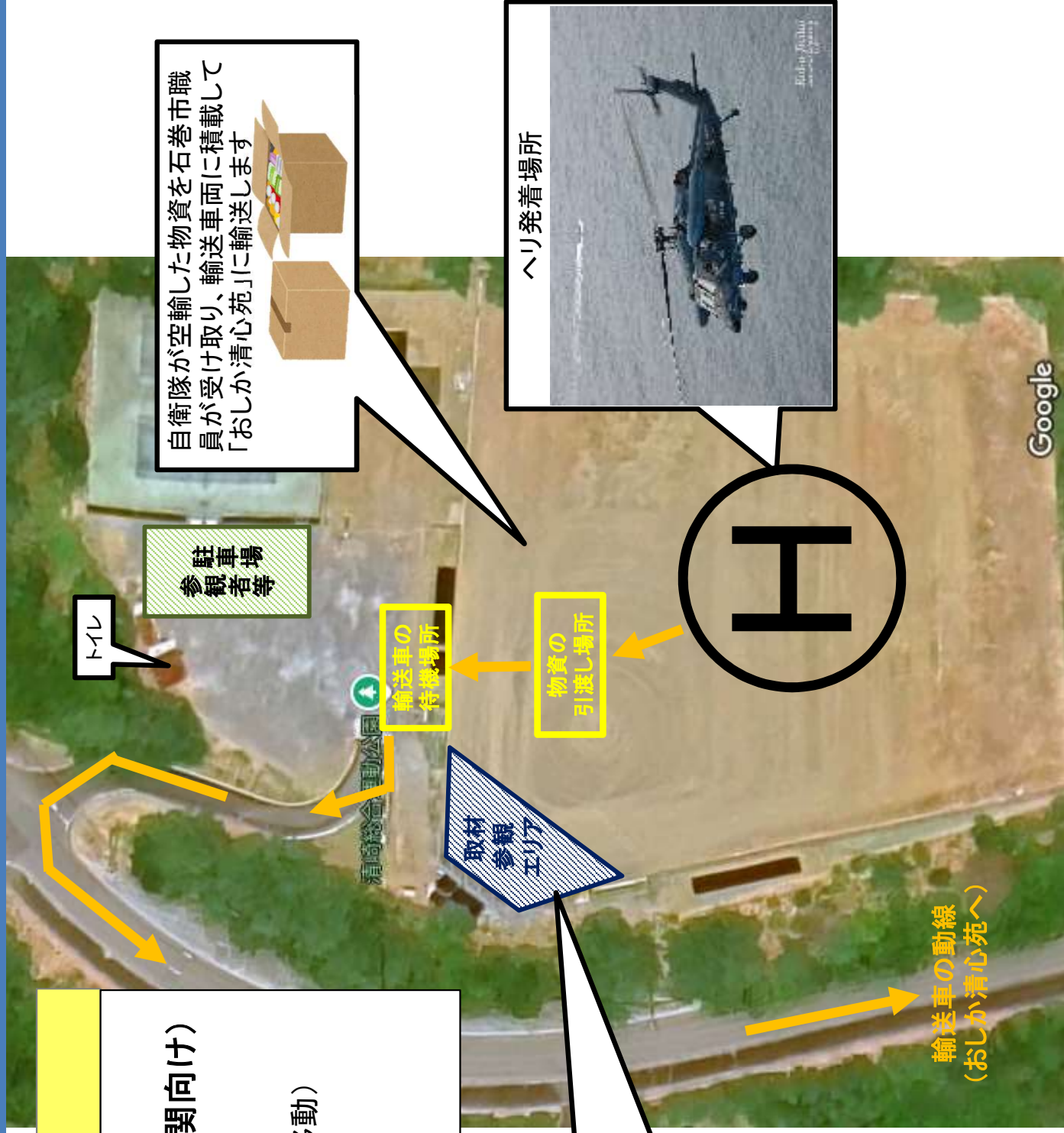

物資供給訓練：おしか清心苑（物資供給先）

場所：石巻市鮎川浜清崎山7

取材・参観エリア（玄関前）

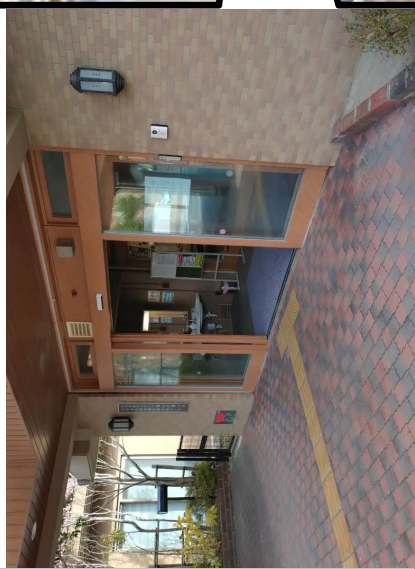

「石巻市牡鹿清崎運動公園」から輸送した物資を玄関で受領します



取材・参観
エリア

輸送車の
停車場

おしか清心苑

輸送車の動線
（牡鹿清崎運動公園から）

駐車場入口

駐車場
出口

参観者等駐車場
※東側部分に駐車
※一般利用者と共用

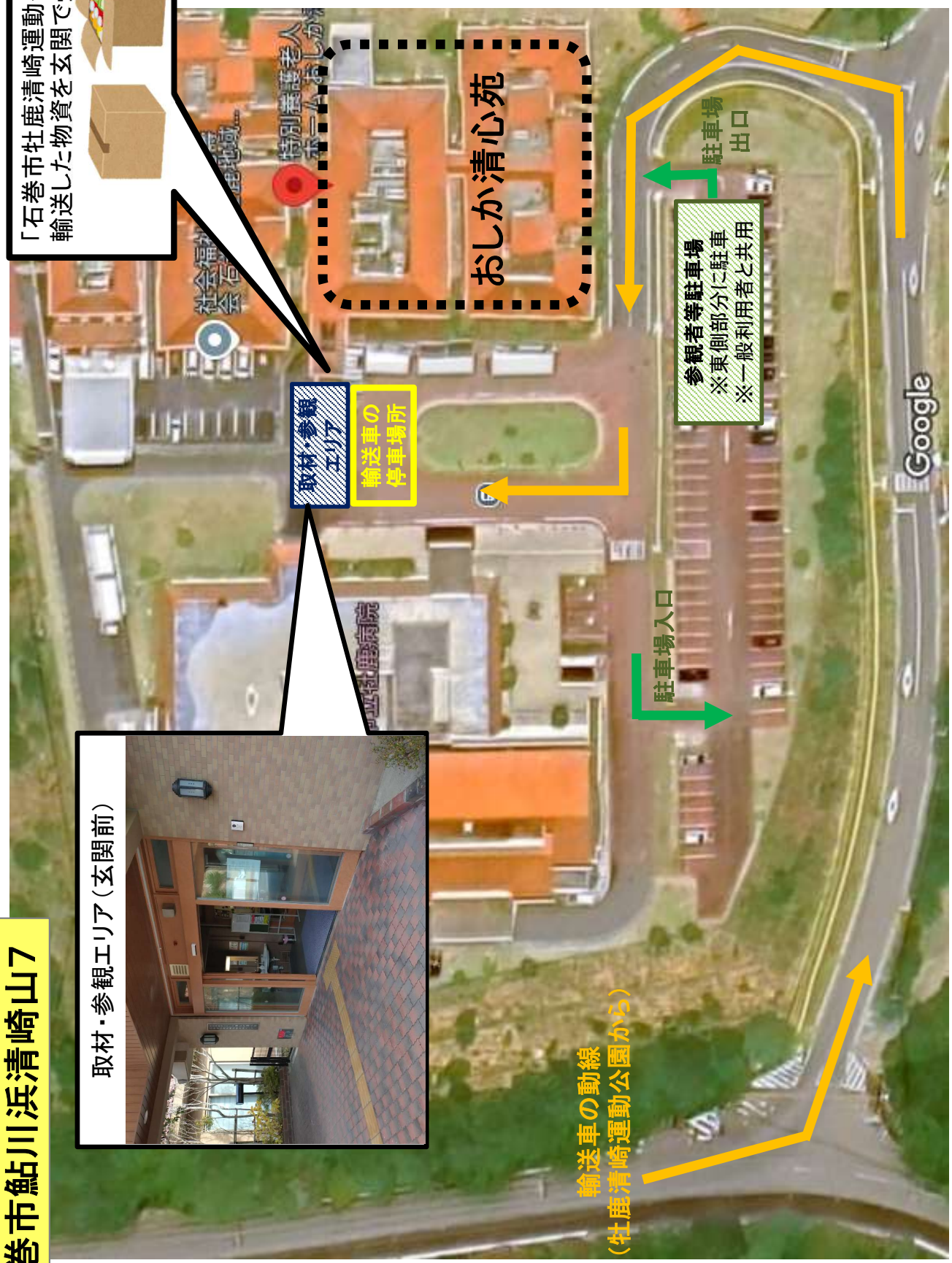

緊急時モニタリング訓練(ドローンによる航空機モニタリング離陸地点: 渡波漁港)

場所: 石巻市長浜町14

【タイムスケジュール】

09:00 デモフライト①

↓ 事前説明

↓ マルチコプター・フライト

↓ 無人ヘリコプター・フライト

10:00 フライト終了

11:00 デモフライト②

↓ 事前説明

↓ マルチコプター・フライト

↓ 無人ヘリコプター・フライト

12:00 フライト終了

※デモフライト①と②は同じ内容です

※近隣にトイレはありません

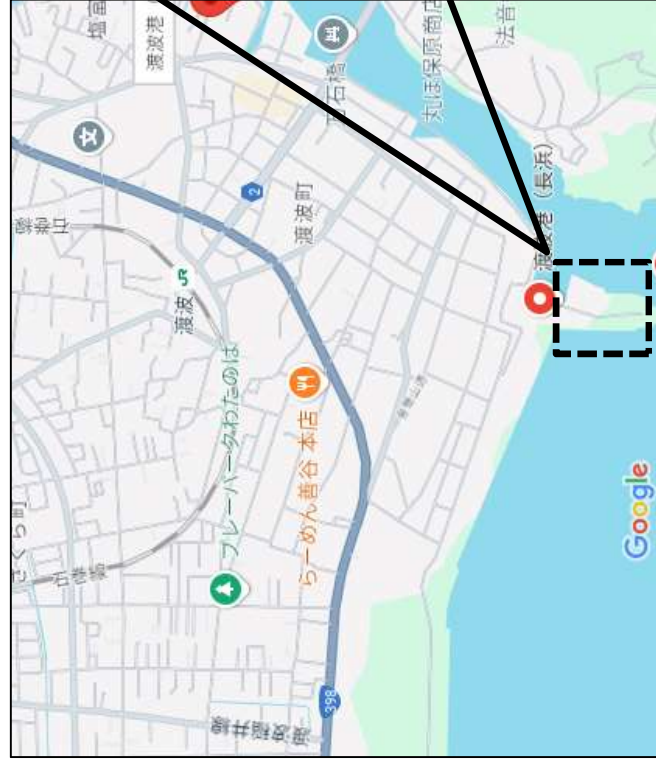

緊急時モニタリング訓練：ドローンによる航空機モニタリングの飛行ルート

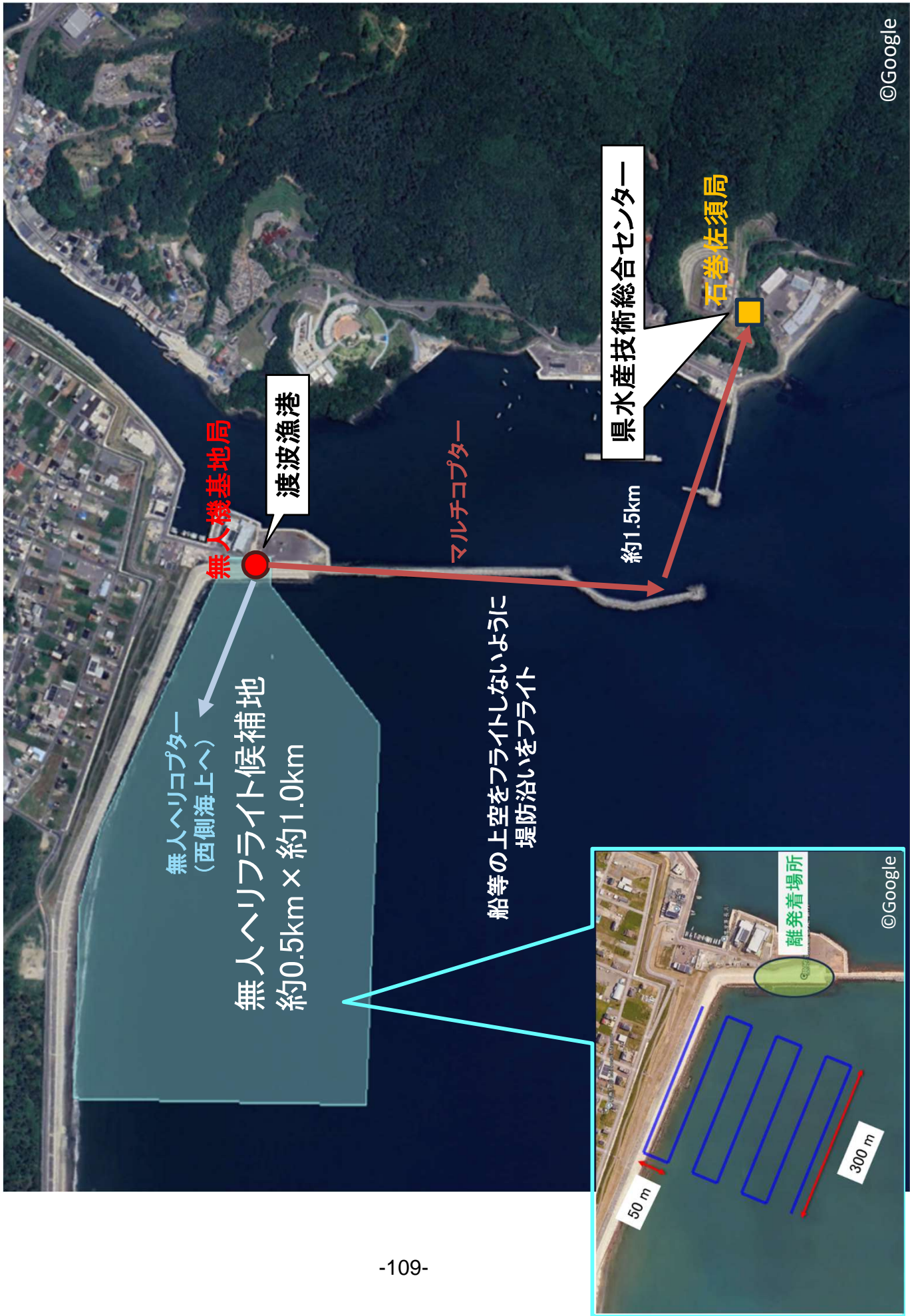

原子力災害医療活動訓練(汚染傷病者搬送訓練：石巻赤十字病院)

原子力災害医療棟



場所：石巻市蛇田字西道下71番地

【タイムスケジュール】

08:30 集合、事前説明

09:00 救急車到着 医療処置開始

10:10 医療処置完了、転院

10:35 原状復帰、院内の訓練終了

※当日は駐車券を集合場所までお持ちください。

＜集合時間・集合場所＞

2月13日(木) 8時30分

災害医療研修センター

1階ロビー

一般駐車場

本訓練の実施日は**2月13日(木)**です。
2月8日(土)ではありませんので注意願います。

原子力災害医療活動訓練：石巻赤十字病院レイアウト

<石巻赤十字病院>

時間	イベント
08:30	女川原子力発電所で傷病者(2名)発生 スキップ(発電所～石巻赤十字病院の搬送は想定)
09:00	傷病者(2名)が石巻赤十字病院に到着、医療処置開始
09:40	転院調整開始
10:10	医療処置完了、それぞれの傷病者を救急隊へ引渡し
10:20	東北大学病院及び仙台医療センターへ出発
10:35	院内の汚染検査終了、原状復帰



<東北大学病院>

時間	イベント
11:20	傷病者(1名)が到着、医療処置開始
12:00	医療処置完了
12:20	院内の汚染検査終了、原状復帰



<仙台医療センター>

時間	イベント
11:20	傷病者(1名)が到着、医療処置開始
11:25	内部被ばく確定 転院調整開始
12:10	医療処置完了、救急隊へ引渡し (福島医大への搬送は想定)
12:25	院内の汚染検査終了、原状復帰

原子力災害医療棟 1階

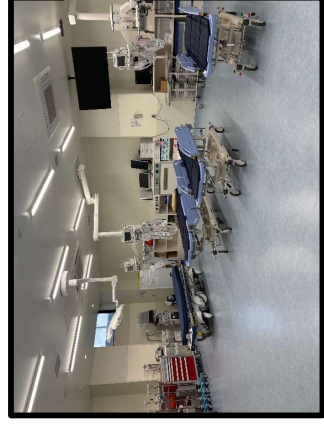
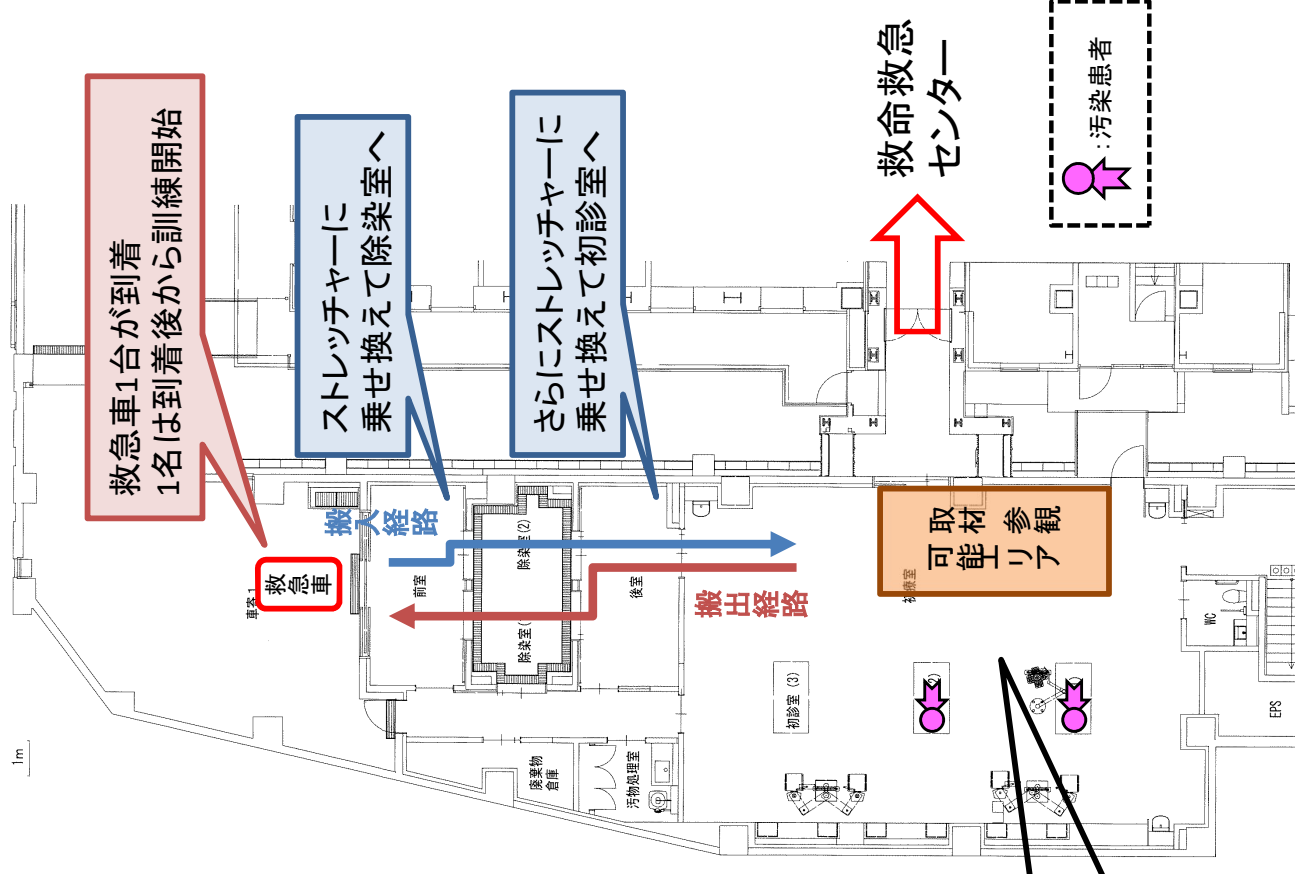

令和6年度原子力防災訓練の一部中止について

令和7年2月8日（土）に実施予定の原子力防災訓練について、今後の気象情報を踏まえ、海路避難訓練及び海上広報訓練を中止することとしました。

なお、その他の訓練項目については、現時点では予定通り実施予定ですが、今後の気象状況等によっては、訓練内容が変更・中止となる場合がありますので、下記ウェブサイトに掲載する情報を確認願います。

【参考】訓練中止情報掲載ページ（原子力安全対策課のページ）

<https://www.pref.miyagi.jp/soshiki/gentai/gentaib-kunren.html>

令和6年度原子力防災訓練マップ PAZ・準PAZの住民避難訓練等

実施要領 資料 1

※時間は想定です。

※取材・参観可能場所以外については、駐車場所がないなど、対応ができませんので、恐れ入りますが取材・参観を御遠慮願います。

岩出山文化会館
[スコアレハウス]
(避難所)

【取材・参観可能】
11:30-12:00
(事前説明 11:15~)
高清水体育センター
(避難所)

ヘリコプター(空自UH-60J)
住民搬送
江島 08:45発
曾波神公園 09:15着

中止
〔海上避難訓練
海上広報訓練〕

【取材・参観可能】
10:00-10:10
石巻港
(海路避難経由地)

次の3ルートによる避難訓練を実施

- ① 女川町PAZ内 → 高清水体育センター
陸路
- ② 江島 ⇒ 曾波神公園 → 高清水体育センター
空路 陸路
- ③ 鮎川港 ⇒ 石巻中止 岩出山文化会館
海路 陸路 [スコアレハウス]

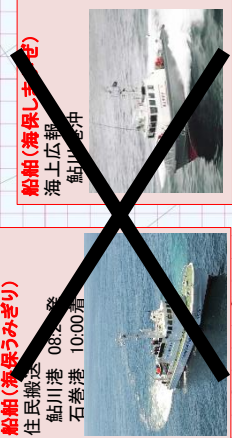
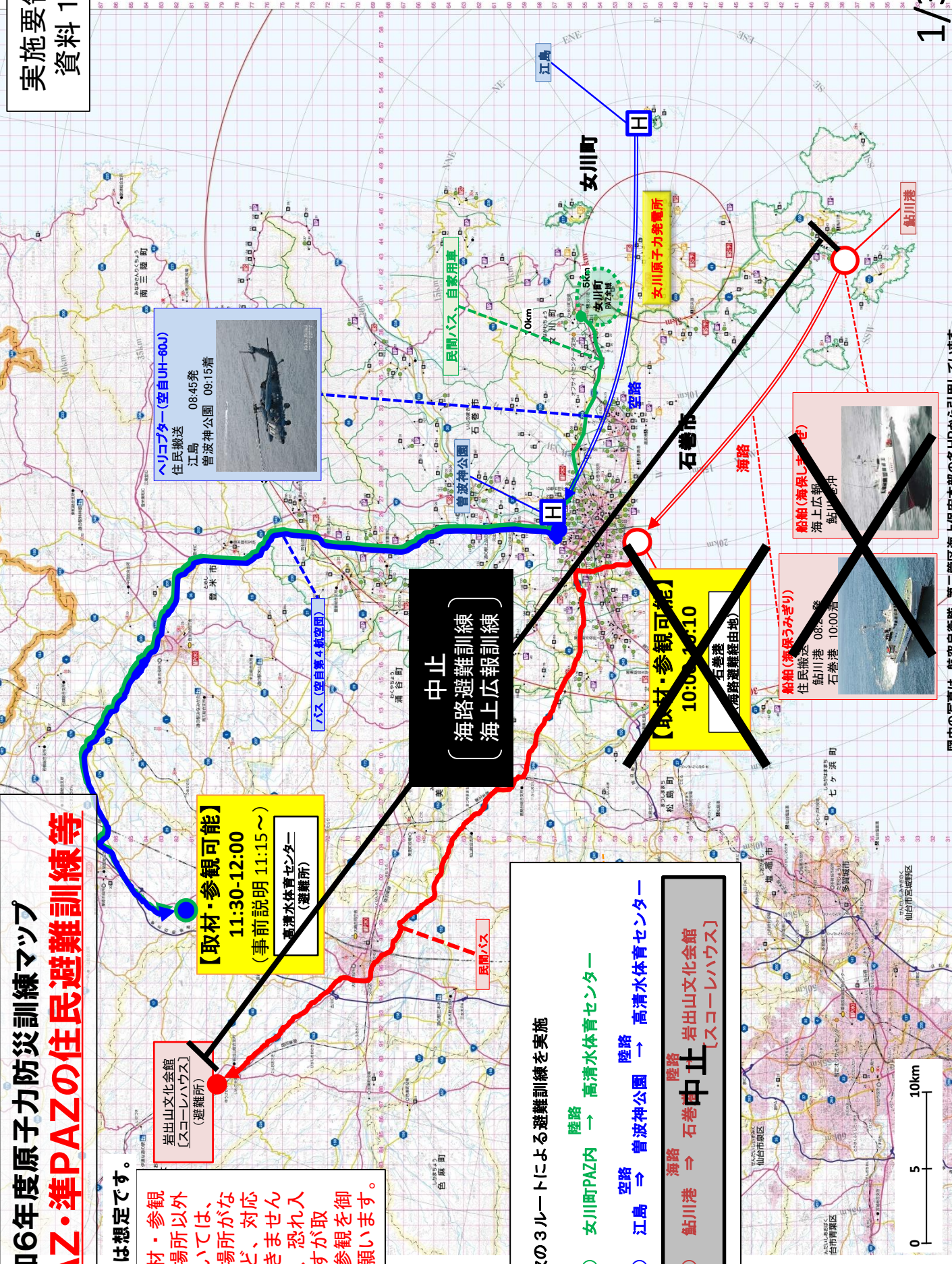

図中の写真は、航空自衛隊、第二管区海上保安本部の各HPから引用しています。