

令和7年業務統計



MIYAGI AVIATION CORPS



SINCE - 1991

宮城県防災ヘリコプター管理事務所

目 次

1 防災航空隊概要

(1) 宮城県防災航空隊の組織	1
(2) 沿革	2～3

2 運航状況

(1) 令和7年航空機運航状況	4
(2) 年別航空機運航状況	5
(3) 災害応急対策活動	6
(4) 救急活動	6
(5) 救助活動	6
(6) 火災防ぎょ活動	6
(7) 広域航空消防防災応援活動	7
(8) 夜間災害出動運航（再掲）	8
(9) 災害予防活動	8
(10) 消防防災訓練活動	9
(11) 一般行政活動	10
(12) 宮城県内航空消防応援活動	10
(13) 消防防災ヘリコプターの運航不能期間等における 北海道・東北8道県相互応援協定	10
(14) 整備	11
(15) その他	11

3 緊急運航出動状況

(1) 令和7年緊急運航要請出動状況	12～18
(2) 緊急運航活動内訳	18
(3) 要請元別件数	19
(4) 広域航空消防防災応援活動要請内訳	19

4 備蓄燃料、消防局・消防本部配置図

備蓄燃料、消防局・消防本部配置図 （宮城県内移動所要時間）	20
----------------------------------	----

5 機体概要

(1) 「みやぎ」の性能・諸元表	21～24
(2) 「みやぎ」の装備写真	25

6 活動写真

	26
--	----

1 防災航空隊概要

(1) 宮城県防災航空隊の組織

○ 管理運営

宮 城 県 機体の購入・維持管理等
市町村(消防局・消防本部) 防災航空隊員(消防吏員)の派遣
委 託 会 社 機体の操縦・整備・運航管理等

○ 組織体制 (令和7年4月現在)

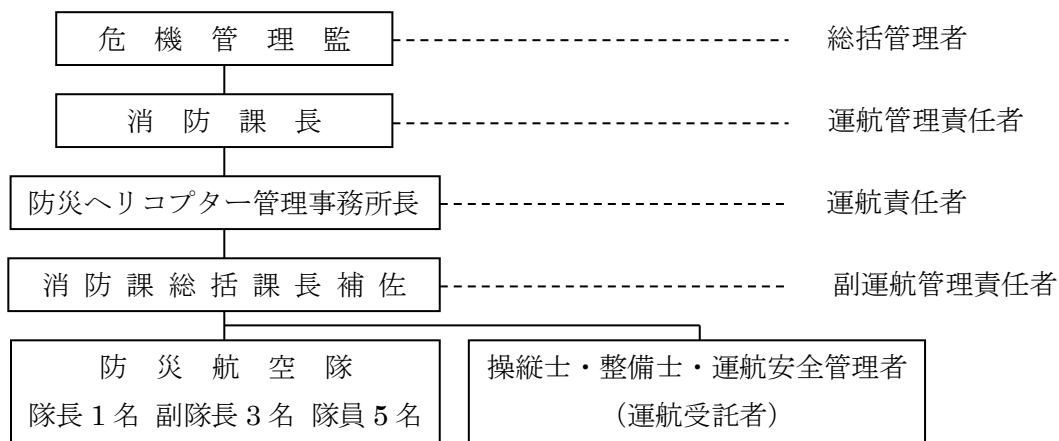

○ 宮城県防災ヘリコプター管理事務所・宮城県防災航空隊の所在地等

〒989-2420 宮城県岩沼市空港西一丁目 15 番地

TEL 0223-24-0741 FAX 0223-24-0872 Mail bosaihr@pref.miyagi.lg.jp

○ 緊急運航要請手続きフロー

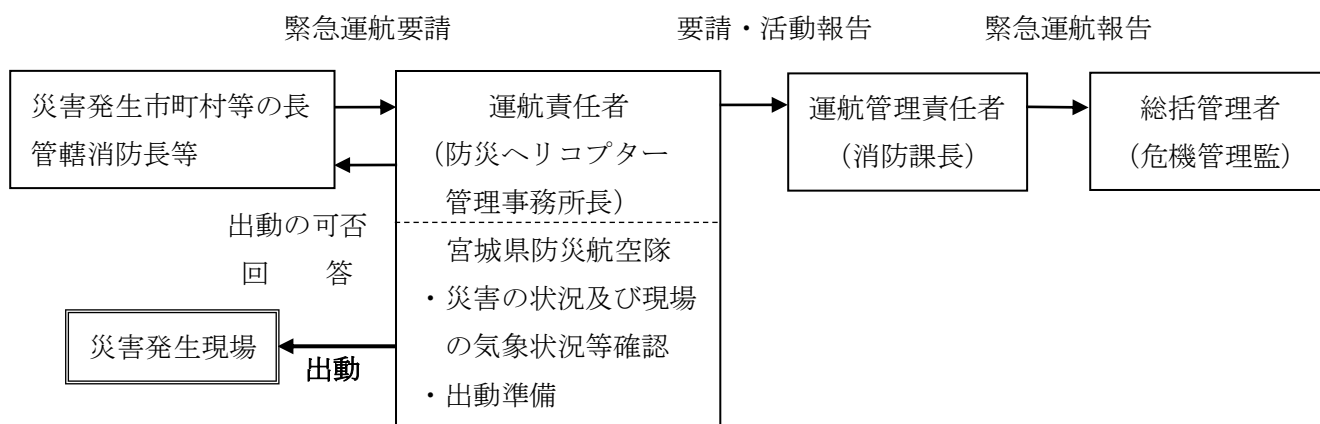

(2) 沿革

平成 2 年	7 月 1 7 日	防災ヘリコプター導入基本計画検討委員会設置
平成 3 年	2 月 6 日	防災ヘリコプター導入基本計画作成
平成 3 年	4 月 2 2 日	機種選定委員会において機種を決定
平成 3 年	6 月 1 0 日	機体購入仮契約締結 川崎式 B K 1 1 7 B - 1 型 (川崎重工業株式会社)
平成 3 年	1 0 月 1 日	防災航空隊発足 <u>防災航空隊員 6 名</u> (消防吏員を併任発令)
平成 3 年	1 2 月 2 0 日	防災ヘリコプター運航管理業務委託契約締結 (契約期間：平成 4 年 1 月 2 7 日～3 月 3 1 日) (契約相手：東北エアサービス株式会社)
平成 4 年	2 月 1 日	防災航空隊現地業務開始 仙台市太白区郡山字新橋北 9 - 2 (仙台ヘリポート内)
平成 4 年	4 月 1 日	防災ヘリコプター管理事務所開所、本格就航に入る 平成 4 年度防災ヘリコプター運航管理委託締結 (契約期間：平成 4 年 4 月 1 日～平成 5 年 3 月 3 1 日) ※以降年度ごとに契約
平成 4 年	1 0 月 1 日	<u>防災航空隊隊員 9 名体制</u> (消防吏員を併任発令 3 名増員)
平成 5 年	4 月 1 日	<u>防災航空隊隊員 8 名体制</u>
平成 7 年	1 0 月 3 1 日	大規模災害時の北海道・東北 8 道県相互応援に関する協定締結
平成 8 年	2 月 2 3 日	機体を川崎式 B K 1 1 7 B - 2 型に型式変更
平成 1 2 年	3 月 1 日	消防防災ヘリコプターの運航不能期間等における 北海道・東北 8 道県相互応援協定締結
平成 1 3 年	2 月 1 日	事務所移転・新庁舎・格納庫開所 仙台市若林区荒浜字今切 2 9 - 2 (仙台市消防ヘリポート内)
平成 1 3 年	4 月 1 日	仙台市消防航空隊との隔日交替による 2 4 時間運航開始 <u>防災航空隊隊員 9 名体制</u> (消防吏員を併任発令 1 名増員)
平成 2 0 年	3 月 1 日	機体を川崎式 B K 1 1 7 C - 2 型に機体更新、運航開始
平成 2 3 年	3 月 1 1 日	東日本大震災の津波被害により庁舎、機体共に被災
平成 2 3 年	3 月 2 7 日	川崎式 B K 1 1 7 B - 2 型にて限定運航開始 (貸与期間：平成 2 3 年 3 月 2 7 日～1 0 月 3 1 日)
平成 2 3 年	9 月 1 7 日	事務所移転 岩沼市下野郷字新拓 1 9 0 (東北エアサービス株式会社内)

平成 23 年 11 月 12 日 川崎式 BK117B-1 型にて限定運航開始
 (貸与期間：平成 23 年 11 月 12 日～11 月 19 日)
 (貸与期間：平成 24 年 1 月 22 日～ 2 月 21 日)

平成 24 年 5 月 17 日 川崎式 BK117C-1 型にて運航再開
 (貸与期間：平成 24 年 5 月 17 日～8 月 31 日)

平成 24 年 9 月 1 日 アエロスパシアル式 AS365N1 型にて訓練実施
 (貸与期間：平成 24 年 9 月 1 日～9 月 30 日)

平成 24 年 10 月 1 日 アエロスパシアル式 AS365N2 型にて限定運航開始
 (貸与期間：平成 24 年 10 月 1 日～平成 25 年 7 月 31 日)

平成 25 年 3 月 1 日 仮設庁舎開所
 岩沼市下野郷字新拓 190 (東北エアサービス株式会社内)

平成 25 年 6 月 11 日 総務省消防庁よりユーロコプター式 AS365N3+ 型貸与
 (消防庁ヘリコプター 4 号機)
 ※消防組織法第 50 条 無償使用制度に基づく配備

平成 25 年 8 月 6 日 上記機体にて運航再開
 仙台市消防航空隊との隔日交替による 24 時間運航再開

平成 30 年 4 月 1 日 事務所移転・新庁舎・格納庫開所
 岩沼市空港西一丁目 15 番地

宮城県防災航空隊ウィングマーク



これは、県鳥「がん」をイメージ化し中央には県章を入れ、県全体にヘリコプターの機動性を活かし、広域的な航空消防防災活動を積極的に展開することを目的として制定しました。

2 運 航 状 況

(1) 令和7年航空機運航状況

区 分		月 別	1月	2月	3月	4月	5月	6月	7月	8月	9月	10月	11月	12月	合 計	総 計	
災 害 出 動	災 害 応 急 対 策 活 動	件 数							1					2 (1)	3 (1)	34 件 (10) 99:27 (4:39)	
		時 間							4:05					2:30 (1:10)	6:35 (1:10)		
	救 急 活 動	件 数			2										2		
		時 間			1:16										1:16		
	救 助 活 動	件 数			1						1 (1)				2 (1)		
		時 間			0:27						0:52 (0:20)				1:19 (0:20)		
	火 災 防 ぎ よ 活 動	件 数		2	1				1 (1)						4 (1)		
		時 間		1:25	0:38				2:59 (0:03)						5:02 (0:03)		
	広 域 航 空 消 防 防 災 応 援 活 動	件 数		10 (4)	9 (3)	2						2			23 (7)		
		時 間		35:58 (2:10)	39:37 (0:56)	8:09						1:31			85:15 (3:06)		
	小 計	件 数		12 (4)	13 (3)	2				2 (1)		3 (1)			2 (1)		34 (10)
		時 間		37:23 (2:10)	41:58 (0:56)	8:09				7:04 (0:03)		2:23 (0:20)			2:30 (1:10)		99:27 (4:39)
災 害 予 防 活 動	広 報 活 動	件 数														7 件 7:07	
		時 間															
	調 査	件 数			1	2	1		1	1				1	7		
		時 間			0:43	2:39	1:00		0:10	0:50				1:45	7:07		
	小 計	件 数			1	2	1		1	1				1	7		
		時 間			0:43	2:39	1:00		0:10	0:50				1:45	7:07		
消 防 防 災 訓 練 活 動	乗 組 員 訓 練	件 数		12	8	8			2	29 (6)	17			14	90 (6)	97 件 (6) 119:25 (6:38)	
		時 間		14:03	14:29	8:51			2:46	37:12 (6:38)	21:31			15:31	114:23 (6:38)		
	県 関 係 防 災 訓 練	件 数								1					1		
		時 間								0:57					0:57		
	市 町 村 消 防 防 災 訓 練	件 数								1					1		
		時 間								0:57					0:57		
	広 域 協 定 等 に 伴 う 訓 練	件 数								1					1		
		時 間								1:13					1:13		
	そ の 他 の 訓 練 等	件 数									2				2		4
		時 間									0:27				1:28		1:55
小 計	件 数		12	8	8				2	34 (6)	17			16	97 (6)		
	時 間		14:03	14:29	8:51				2:46	40:46 (6:38)	21:31			16:59	119:25 (6:38)		
一 般 行 政 活 動		件 数				1									1	1 件 1:10	
		時 間				1:10									1:10		
整 備		件 数	8	2	1	1			2		1		6	1	22	22 件 13:39	
		時 間	5:09	0:36	0:07	0:39			1:10		0:28		5:13	0:17	13:39		
そ の 他		件 数		1					1		1			1	4	4 件 1:06	
		時 間		0:26					0:05		0:07			0:28	1:06		
合 計		件 数	8	27 (4)	23 (3)	14	1		8 (1)	35 (6)	22 (1)		6	21 (1)	165 (16)	165 件 (16) 241:54 (11:17)	
		時 間	5:09	52:28 (2:10)	57:17 (0:56)	21:28	1:00		11:15 (0:03)	41:36 (6:38)	24:29 (0:20)		5:13	21:59 (1:10)	241:54 (11:17)		
運 航 休 止 日 数		日 数	31	16	2	3	30	30	28		3	31	30	11	215	215 日	

※()夜間運航

(2) 年別航空機運航状況

区 分		年 別	4～26	27	28	29	30	31・元	2	3	4	5	6	7	合 計	総 計
災 害 出 動	災害応急 対策活動	件数	68 (4)	7				6 (1)	3		2 (1)			3 (1)	89 (7)	1502 件 (96)
		時間	163:40 (8:47)	8:35				5:30 (0:15)	4:05		4:02 (0:55)			6:35 (1:10)	192:27 (11:07)	
	救急活動	件数	246 (22)	21 (1)	14	12	14	20	7	8 (1)	11 (1)	8	8	2	371 (25)	
		時間	213:48 (14:37)	16:55 (0:42)	9:10	4:00	7:55	8:45	4:12	2:32 (0:21)	4:01 (0:12)	2:33	3:25	1:16	278:32 (15:52)	
	救助活動	件数	312 (15)	17	17	20 (1)	17	28	16	15	14 (1)	17 (1)	17	2 (1)	492 (19)	
		時間	471:45 (14:07)	21:20	26:10	32:45 (0:50)	19:55	20:50	17:33	12:33	10:16 (0:03)	12:51 (0:29)	18:14	1:19 (0:20)	665:31 (15:49)	
	火災防ぎよ 活動	件数	212 (13)	5	10	10	6	14 (2)	14	7	9	11 (1)	6	4 (1)	308 (17)	1983:11 (83:29)
		時間	249:20 (26:35)	5:00	6:15	4:35	5:45	8:30 (0:13)	8:15	5:25	6:32	7:41 (0:08)	6:23	5:02 (0:03)	318:43 (26:59)	
	広域航空消防 防災応援活動	件数	80 (5)	7 (1)	26 (3)	7 (1)	17 (1)	8	20 (1)	12 (1)	5	23 (2)	14 (4)	23 (7)	242 (26)	
		時間	242:45 (2:40)	5:20 (0:09)	39:55 (2:26)	14:45 (0:01)	31:15 (1:10)	13:25	18:20 (0:33)	20:55 (2:04)	2:31	24:43 (0:30)	29:06 (1:03)	84:58 (3:06)	527:58 (13:42)	
	小 計	件数	918 (59)	57 (2)	67 (3)	49 (2)	54 (1)	76 (3)	60 (1)	42 (4)	41 (3)	59 (4)	45 (4)	34 (10)	1502 (96)	
		時間	1341:18 (66:46)	57:10 (0:51)	81:30 (2:26)	56:05 (0:51)	64:50 (1:10)	57:00 (0:28)	52:25 (0:33)	41:25 (2:25)	27:22 (1:10)	47:48 (1:07)	57:08 (1:03)	99:10 (4:39)	1983:11 (83:29)	
災 害 予 防 活 動	広報活動	件数	96												96	657 件 775:58
		時間	144:55												144:55	
	調 査	件数	425	12	18	14	8	9	14	20	14	12	8	7	561	
		時間	481:30	14:35	21:00	14:45	7:45	12:55	16:35	21:45	13:41	12:29	6:56	7:07	631:03	
	小 計	件数	521	12	18	14	8	9	14	20	14	12	8	7	657	
消 防 防 災 訓 練 活 動	乗組員訓練	件数	2305 (150)	114 (9)	123 (8)	124 (7)	106 (4)	135 (7)	137 (13)	135 (3)	77 (3)	108 (5)	107 (2)	94 (6)	3565 (217)	4275 件 (218)
		時間	2938:10 (166:30)	144:10 (5:10)	141:10 (4:50)	153:15 (3:05)	120:40 (2:10)	138:55 (3:10)	152:55 (6:30)	173:20 (3:55)	102:35 (0:52)	141:59 (2:40)	145:38 (2:48)	116:18 (6:38)	4469:05 (208:18)	
	県 関 係 防 災 訓 練	件数	158	2	4	4	4	3		3	4	4	3	1	190	
		時間	212:50	1:50	2:50	4:10	5:35	2:05		2:10	6:14	3:30	4:47	0:57	246:58	
	市町村消防 防 災 訓 練	件数	319	6	8	11	5	7		1	3	6	6	1	373	
		時間	350:20	7:30	9:10	10:10	3:55	7:25		1:30	2:02	3:55	3:37	0:57	400:31	
	広域協定等 に伴う訓練	件数	27	1	1		1	1		3 (1)	1	4	1	1	41 (1)	
		時間	54:10	1:40	1:05		1:15	1:15		11:15 (0:45)	1:00	10:05	1:00	1:13	83:58 (0:45)	
	そ の 他 の 訓 練 等	件数	66	15	5	5	2	3	3		3	1	3		106	
		時間	12:10	15:40	6:40	5:15	1:20	0:50	3:45		3:00	0:56	1:49		99:25	
	小 計	件数	2875 (150)	138 (9)	141 (8)	144 (7)	118 (4)	149 (7)	140 (13)	142 (4)	88 (3)	123 (5)	120 (2)	97 (6)	4275 (218)	
		時間	3615:40 (166:30)	170:50 (5:10)	160:55 (4:50)	172:50 (3:05)	132:45 (2:10)	150:30 (3:10)	156:40 (6:30)	188:15 (4:40)	114:51 (0:52)	160:25 (2:40)	156:51 (2:48)	119:25 (6:38)	5299:57 (209:03)	
一 般 行 政 活 動		件数	347	4	2	4	4	3				2	2	1	369	369 件
		時間	464:00	6:50	2:25	5:45	6:40	4:45				2:30	2:20	1:10	496:25	496:25
整 備		件数	316	10	11	4	4	15	14	20	12	27	12	22	467	467 件
		時間	212:50	4:15	3:55	1:45	1:40	10:15	11:20	12:05	8:42	22:53	7:48	13:39	311:07	311:07
そ の 他		件数	22	6	2	3	5	2	2	1	2	27	22	4	98	98 件
		時間	16:20	2:40	0:55	1:45	2:55	0:40	0:50	0:45	0:45	24:37	20:44	1:06	74:02	74:02
合 計		件数	4999 (209)	227 (11)	241 (11)	218 (9)	193 (5)	254 (10)	230 (14)	225 (8)	157 (6)	250 (9)	209 (6)	165 (16)	7368 (314)	7368 件 (314)
		時間	6276:33 (233:16)	256:20 (6:01)	270:40 (7:16)	252:55 (3:56)	216:35 (3:20)	236:05 (3:38)	237:50 (7:03)	264:15 (7:05)	165:21 (2:02)	270:42 (3:47)	251:47 (3:51)	241:37 (11:17)	8940:40 (292:32)	8940:40 (292:32)
運 航 休 止 日 数		日 数	2086	112	133	130	133	143	137	111	213	129	171	215	3713	3713 日

※()夜間運航

(3) 災害応急対策活動

ア. 情報収集・伝達 イ. 広報・避難誘導 ウ. 人員・物資輸送 エ. その他

件 数	月 日	活 動 内 容 (種 別)	発 生 場 所	飛 行 時 間
1-1	7月30日	ア	宮城県沿岸部全域	1:40
1-2	7月30日	ア	宮城県沿岸部全域	1:25
1-3	7月30日	ア	宮城県沿岸部全域	1:00
2	12月9日	ア	宮城県沿岸部全域	1:10 (1:10)
3	12月12日	ア	宮城県沿岸部全域	1:20
総 飛 行 時 間				6:35 (1:10)

(4) 救急活動

ア. 傷病者搬送 イ. 転院搬送 ウ. 臓器搬送 エ. 医師等の搬送 オ. その他

件 数	月 日	活 動 内 容 (種 別)	発 生 場 所 → 搬 送 先	搬送者数	飛 行 時 間
1	3月15日	ア (一般負傷)	柴田郡川崎町大字今宿字道下地内 →救急隊引継ぎ	1	0:21
2	3月19日	エ (急 病)	石巻市長渡浜大金地内 →死亡兆候あり、不搬送		0:55
総 飛 行 時 間				1	1:16

(5) 救助活動

ア. 事故等における捜索 イ. 事故等における救助 ウ. その他

件 数	月 日	活 動 内 容 (種 別)	発 生 場 所	救助者数	飛 行 時 間
1	3月15日	イ (山 岳)	柴田郡川崎町大字今宿字道下地内	1	0:27
2	4月19日	ア (山 岳)	伊具郡丸森町大内字青葉南地内 ※離陸前キャンセル		
3	9月8日	イ (山 岳)	大崎市鳴子温泉鬼首字吹上地内		0:52 (0:20)
総 飛 行 時 間				1	1:19 (0:20)

(6) 火災防ぎょ活動

ア. 情報収集・伝達 イ. 空中消火 ウ. 人員・資器材等の搬送 エ. その他

件 数	月 日	活 動 内 容 (種 別)	発 生 場 所	飛 行 時 間
1	2月15日	イ (林 野)	柴田郡大河原町大谷字山下地内	0:47
2	2月16日	ア (林 野)	石巻市北村字大番所地内	0:38
3	3月27日	ア (林 野)	刈田郡蔵王町遠刈田温泉字上ノ原地内	0:38
4	7月29日	イ (林 野)	登米市豊里町白鳥山地内	2:59 (0:03)
総 飛 行 時 間				5:02 (0:03)

(7) 広域航空消防防災応援活動

ア. 大規模特殊災害時における広域航空消防応援 イ. 大規模特殊災害時の北海道・東北8道県相互応援協定
ウ. 緊急消防援助隊 エ. 消防防災ヘリコプターの運航不能期間等における北海道・東北8道県相互応援協定

件 数	月 日	活 動 内 容 (種 別)	発 生 場 所	救助者数	飛 行 時 間
1	2月19日	エ・夜 (火災 林野)	岩手県大船渡市綾里田浜下地内		2:59 (0:40)
2	2月20日	ア (火災 林野)	岩手県大船渡市綾里田浜下地内		5:21
3	2月21日	ア (火災 林野)	岩手県大船渡市綾里田浜下地内		4:10
4	2月23日	ア (火災 林野)	岩手県大船渡市綾里田浜下地内		5:26
5	2月24日	ア (火災 林野)	岩手県大船渡市綾里田浜下地内		2:30
6	2月26日	エ (火災 林野)	岩手県陸前高田市小友町字柳沢地内		2:05
7	2月26日	ア (火災 林野)	岩手県大船渡市赤崎町合足地内		0:52
8	2月26日	ウ・夜 (火災 林野)	岩手県大船渡市赤崎町合足地内		0:43 (0:25)
9	2月27日	ウ・夜 (火災 林野)	岩手県大船渡市赤崎町合足地内		5:25 (0:35)
10	2月28日	ウ・夜 (火災 林野)	岩手県大船渡市赤崎町合足地内		6:10 (0:30)
11	3月1日	ウ (火災 林野)	岩手県大船渡市赤崎町合足地内		4:08
12	3月2日	ウ・夜 (火災 林野)	岩手県大船渡市赤崎町合足地内		6:45 (0:27)
13	3月3日	ウ・夜 (火災 林野)	岩手県大船渡市赤崎町合足地内		6:20 (0:14)
14	3月4日	ウ・夜 (火災 林野)	岩手県大船渡市赤崎町合足地内		6:14 (0:15)
15	3月6日	ウ (火災 林野)	岩手県大船渡市赤崎町合足地内		3:38
16	3月10日	ウ (火災 林野)	岩手県大船渡市赤崎町合足地内		5:03
17	3月11日	ウ (火災 林野)	岩手県大船渡市赤崎町合足地内		3:40
18	3月12日	ウ (火災 林野)	岩手県大船渡市赤崎町合足地内		2:34
19	3月14日	エ (火災 林野)	岩手県一関市室根町折壁字室根山地内		1:15
20	4月19日	エ (火災 林野)	福島県二本松市西新殿字沖田地内		1:17
21	4月21日	エ (火災 林野)	福島県浪江町大字小丸字赤下地内		6:52
22	9月23日	エ (救助 山岳)	山形県西川町大字月山沢地内	2	1:01
23	9月23日	エ (救急 一般負傷)	山形県西川町大字月山沢地内	2	0:30
24	12月9日	エ (災害 情報収集)	青森県おいらせ町、八戸市、階上町、南部町 ※天候不良出動せず		
総 飛 行 時 間				4	84:58 (3:06)

(8) 夜間災害出動（再掲）

ア．災害応急対策活動 イ．救急活動 ウ．救助活動 エ．火災防ぎょ活動
オ．広域航空消防防災応援活動 カ．その他

件 数	月 日	活 動 内 容 (種 別)	発 生 場 所	飛 行 時 間
1	2月19日	エ・夜 (火災 林野)	岩手県大船渡市綾里田浜下地内	2:59 (0:40)
2	2月26日	ウ・夜 (火災 林野)	岩手県大船渡市赤崎町合足地内	0:43 (0:25)
3	2月27日	ウ・夜 (火災 林野)	岩手県大船渡市赤崎町合足地内	5:25 (0:35)
4	2月28日	ウ・夜 (火災 林野)	岩手県大船渡市赤崎町合足地内	6:10 (0:30)
5	3月2日	ウ・夜 (火災 林野)	岩手県大船渡市赤崎町合足地内	6:45 (0:27)
6	3月3日	ウ・夜 (火災 林野)	岩手県大船渡市赤崎町合足地内	6:20 (0:14)
7	3月4日	ウ・夜 (火災 林野)	岩手県大船渡市赤崎町合足地内	6:14 (0:15)
8	7月29日	エ・夜 (火災 林野)	登米市豊里町白鳥山地内	2:59 (0:03)
9	9月8日	ウ・夜 (救助 山岳)	大崎市鳴子温泉鬼首字吹上地内	0:52 (0:20)
10	12月9日	ア・夜 (災害 情報収集)	宮城県沿岸部全域	1:10 (1:10)
総 飛 行 時 間				41:10 (4:39)

(9) 災害予防活動

ア．広報活動 イ．調査活動（A. 場外離着陸場 B. 訓練予定地 C. その他）

件 数	月 日	活 動 内 容 (種 別)	飛 行 場 所	飛 行 時 間
1	3月15日	イ (B)	名取・仙台・大崎方面	0:43
2	4月26日	イ (B)	塩釜・石巻・大崎方面	1:29
3	4月28日	イ (B)	仙南方面	1:10
4	5月1日	イ (B)	仙南・塩釜方面	1:00
5	7月29日	イ (B)	名取方面	0:10
6	8月5日	イ (B)	南川ダム	0:50
7	12月13日	イ (B)	名取・大崎・栗原方面	1:45
総 飛 行 時 間				7:07

(10) 消防防災訓練活動

ア. 乗組員訓練

訓練内容		総飛行時間	訓練時間	訓練回数	訓練人員
救助訓練	地上訓練	94:54	67:59	76	606
	水上訓練	3:20	3:20	3	21
空中消火訓練		10:21	8:03	8	69
物資輸送訓練		0:00	0:00	0	0
消防本部合同訓練		1:05	0:45	1	8
夜間運用訓練		6:38	6:38	6	25
その他		0:00	0:00	0	0
合 計		116:18 (6:38)	86:45 (6:38)	94 (6)	729 (25)

() 夜間運航

イ. 県関係防災訓練

件数	月 日	実施内容	飛行時間
1	8月31日	令和7年度9.1総合防災訓練（丸森町）	0:57
総飛行時間			0:57

ウ. 市町村消防防災訓練

件数	月 日	実施内容	飛行時間
1	8月30日	美里町総合防災訓練	0:57
総飛行時間			0:57

エ. 広域協定等に伴う訓練

件数	月 日	実施内容	飛行時間
1	8月19日	南東北3県合同訓練（福島県）	1:13
総飛行時間			1:13

オ. その他訓練

件数	月 日	実施内容	飛行時間
1			
総飛行時間			0:00

(11) 一般行政活動

ア. 行政視察 イ. 人員・物資輸送 ウ. 調査 エ. 広報
オ. 写真撮影 カ. その他

件 数	月 日	活 動 内 容	実 施 内 容	飛 行 時 間
1	4月24日	オ	広報誌「みやぎ県政だより」等の広報媒体に使用するための上空からの写真撮影 (総務部広報課)	1:10
総 飛 行 時 間				1:10

(12) 宮城県内航空消防応援活動（仙台市消防ヘリ出動状況）

ア. 救助活動 イ. 救急活動 ウ. 火災防ぎょ活動 エ. 人員・物資輸送
オ. 情報収集・伝達 カ. その他 (夜) 夜間運航

件 数	月 日	活 動 内 容 (種 別)	活 動 機 体	発 生 場 所 実 施 内 容	時 間
1	2月2日	ア (山岳救助)	仙台ヘリ 1 ベル 4 1 2	石巻市泊浜塩場地内 救助 (山岳) 地上隊にて救助、途上引揚げ	0:05
2	4月12日	ア (山岳救助)	仙台ヘリ 1 ベル 4 1 2	大崎市鳴子温泉鬼首字上ノ台地内 救助 (山岳) ホイスト 1 名救助、救急隊引継ぎ	1:30
3	5月11日	ア (一般救助)	仙台ヘリ 1 ベル 4 1 2	牡鹿郡女川町江島字荒藪 4 0 地先 救助 (一般) ホイスト 1 名救助、病院引継ぎ	1:35
4	5月13日	ア (山岳救助)	仙台ヘリ 1 ベル 4 1 2	加美郡加美町字漆沢字津野地内 救助 (山岳) ホイスト 1 名救助、救急隊引継ぎ	1:39
5	5月18日	ア (山岳救助)	仙台ヘリ 1 ベル 4 1 2	大崎市鳴子温泉鬼首字本宮原地内 救助 (山岳) 上空からの捜索、発見に至らず現場引揚げ	1:55
6	5月19日	ア (山岳救助)	仙台ヘリ 1 ベル 4 1 2	大崎市鳴子温泉鬼首字本宮原地内 救助 (山岳) 上空からの捜索、地上隊にて発見し救助	2:42
7	5月21日	ア (山岳救助)	仙台ヘリ 1 ベル 4 1 2	柴田郡川崎町大字本砂金字栃原地内 オボコンベ山 救助 (山岳) 上空からの捜索、発見に至らず現場引揚げ	1:30
8	6月5日	ア (山岳救助)	仙台ヘリ 1 ベル 4 1 2	刈田郡蔵王町遠刈田温泉字倉石岳国有地内 救助 (山岳) 出場するも活動制限値を超える強風のため吊り上げ不可、現場引揚げ	0:45
9	6月21日	ア (山岳救助)	仙台ヘリ 1 ベル 4 1 2	白石市福岡八宮字不忘山 不忘山山頂 救助 (山岳) 現場上空が雲に覆われたためヘリでの活動不可、現場引揚げ	0:50
10	7月16日	ア (山岳救助)	仙台ヘリ 1 ベル 4 1 2	白石市小原地内 救助 (山岳) ホイスト 1 名救助、病院引継ぎ	1:20
11	11月30日	ウ (林野火災)	仙台ヘリ 2 ベル 4 1 2	白石市越河字馬ノ墓地内 火災防ぎょ (林野火災) 空中消火を計 2 回 (1,000ℓ) 実施	1:27
12	12月2日	ア (水難救助)	仙台ヘリ 2 ベル 4 1 2	気仙沼市本吉町小金沢地内洋上 救助 (水難) ホイスト 1 名救助、救急隊引継ぎ	1:45
総 飛 行 時 間					17:03

(13) 消防防災ヘリコプターの運航不能期間等における

北海道・東北 8 道県相互応援活動

ア. 救助活動 イ. 救急活動 ウ. 火災防ぎょ活動 エ. 人員・物資輸送
オ. 情報収集・伝達 カ. その他 (夜) 夜間運航

件 数	月 日	活 動 内 容 (種 別)	応 援 道 県 活 動 機 体	発 生 場 所 実 施 内 容	時 間
1	3月8日	ア (山岳救助)	秋田県 BK 1 1 7	大崎市加美町宮崎字北地内 救助 (山岳) ホイスト 1 名救助、救急隊引継ぎ	1:45
2	7月22日	ア (山岳救助)	山形県 AW 1 3 9	柴田郡川崎町今宿字小銀沢地内 救助 (山岳) ホイスト 1 名救助、病院引継ぎ	1:05
総 飛 行 時 間					2:50

(14) 整 備

件 数	月 日	実 施 内 容	飛 行 時 間
1	1月27日	テストフライト	0:10
2	1月27日	〃	0:20
3	1月27日	〃	1:00
4	1月27日	〃	0:40
5	1月28日	〃	1:10
6	1月28日	〃	1:05
7	1月29日	〃	0:27
8	1月29日	〃	0:17
9	2月10日	ホイストチェック	0:16
1 0	2月24日	テストフライト	0:20
1 1	3月21日	ホイストチェック	0:07
1 2	4月10日	〃	0:39
1 3	7月26日	テストフライト	0:10
1 4	7月26日	〃	1:00
1 5	9月1日	ホイストチェック	0:28
1 6	11月13日	テストフライト	0:25
1 7	11月13日	〃	0:35
1 8	11月13日	〃	0:25
1 9	11月14日	〃	1:10
2 0	11月17日	〃	2:03
2 1	11月17日	〃	0:35
2 2	12月18日	ホイストチェック	0:17
総 飛 行 時 間			13:39

(15) その他

件 数	月 日	実 施 内 容	飛 行 時 間
1	2月10日	領収フライト	0:26
2	7月27日	機体搬入	0:05
3	9月27日	〃	0:07
4	12月8日	領収フライト	0:28
総 飛 行 時 間			1:06

3 緊急運航出動状況

(1) 令和7年緊急運航要請出動状況（網かけは否運航）

No.	要請機関・要請日時	出動区分（種別）	活 動 概 要
	発生場所	出動人員等	
1	仙南地域広域行政事務組合 消防本部 2月15日（土）15時40分 出動15時55分 帰隊16時50分	火災防ぎょ活動 （林野火災）	空中消火の要請。 消火バケツ（自給水）による空中消火を計4回（1, 200ℓ）実施。 （飛行時間 0：47）
	柴田郡大河原町大谷字山下 地内	出動人員 7名	
2	石巻地区広域行政事務組合 消防本部 2月16日（日）10時53分 出動11時20分 帰隊11時58分	火災防ぎょ活動 （林野火災）	上空偵察の要請。 偵察・情報伝達を実施。 （飛行時間 0：38）
	石巻市北村字大番所地内	出動人員 7名	
3	岩手県総務部総合防災室 2月19日（水）14時01分 出動14時15分 帰隊18時10分	広域航空消防 防災応援活動 「運航不能期間等における北海道・東北8道県相互応援」 （林野火災）	空中消火の要請。 消火バケツ（消防隊給水）による空中消火を計18回（7, 550ℓ）実施。 （飛行時間 2：59） ※夜間飛行 0：40
	岩手県大船渡市綾里田浜下 地内	出動人員 7名	
4	総務省消防庁 2月19日（水）14時01分 2/20 出動6時33分 帰隊16時13分	大規模特殊災害時 における 広域航空消防応援 （林野火災）	空中消火の要請。 消火バケツ（消防隊給水）による空中消火を計49回（18, 950ℓ）実施。 （飛行時間 5：21）
	岩手県大船渡市綾里田浜下 地内	出動人員 8名	
5	総務省消防庁 2月19日（水）14時01分 2/21 出動6時27分 帰隊13時38分	大規模特殊災害時 における 広域航空消防応援 （林野火災）	空中消火の要請。 消火バケツ（消防隊給水）による空中消火を計33回（12, 200ℓ）実施。 （飛行時間 4：10）
	岩手県大船渡市綾里田浜下 地内	出動人員 8名	

6	<p>総務省消防庁</p> <p>2月19日（水）14時01分</p> <p>2/23 出動6時32分 帰隊16時31分</p>	<p>大規模特殊災害時 における 広域航空消防応援 （林野火災）</p>	<p>空中消火の要請。</p> <p>消火バケツ（消防隊給水）による空中消火を 計60回（23,400ℓ）実施。</p>
	<p>岩手県大船渡市綾里田浜下 地内</p>	<p>出動人員 8名</p>	<p>（飛行時間 5：26）</p>
7	<p>総務省消防庁</p> <p>2月19日（水）14時01分</p> <p>2/24 出動6時30分 帰隊11時20分</p>	<p>大規模特殊災害時 における 広域航空消防応援 （林野火災）</p>	<p>空中消火の要請。</p> <p>消火バケツ（消防隊給水）による空中消火を 計15回（5,900ℓ）実施。</p>
	<p>岩手県大船渡市綾里田浜下 地内</p>	<p>出動人員 8名</p>	<p>（飛行時間 2：30）</p>
8	<p>岩手県総務部総合防災室</p> <p>2月25日（火）18時30分</p> <p>2/26 出動6時28分 帰隊11時18分</p>	<p>広域航空消防 防災応援活動</p> <p>「運航不能期間等における北 海道・東北8道県相互応援」 （林野火災）</p>	<p>空中消火の要請。</p> <p>消火バケツ（消防隊給水）による空中消火を 計9回（2,700ℓ）実施。</p>
	<p>岩手県陸前高田市小友町 字柳沢地内</p>	<p>出動人員 8名</p>	<p>（飛行時間 2：05）</p>
9	<p>総務省消防庁</p> <p>2月26日（水）14時00分</p> <p>2/26 出動14時35分</p> <p>※緊急消防援助隊に切替わる（15時34分）</p>	<p>大規模特殊災害時 における 広域航空消防応援 （林野火災）</p>	<p>空中消火の要請。</p> <p>現場に向かうも強風の為、空中消火は不可。情 報収集を実施。</p>
	<p>岩手県大船渡市赤崎町合足 地内</p>	<p>出動人員 8名</p>	<p>（飛行時間 0：52）</p>
10	<p>総務省消防庁</p> <p>2月26日（水）15時34分</p> <p>2/26 出動15時34分 帰隊17時52分</p> <p>※緊急消防援助隊に切替わる（15時34分）</p>	<p>緊急消防援助隊の 出場の求め （林野火災）</p>	<p>空中消火の要請。</p> <p>現場に向かうも強風の為、空中消火は不可。情 報収集を実施。</p>
	<p>岩手県大船渡市赤崎町合足 地内</p>	<p>出動人員 8名</p>	<p>（飛行時間 0：43） ※夜間飛行 0：25</p>
11	<p>総務省消防庁</p> <p>2月26日（水）15時34分</p> <p>2/27 出動6時31分 帰隊18時23分</p>	<p>緊急消防援助隊の 出場の求め （林野火災）</p>	<p>空中消火の要請。</p> <p>消火バケツ（消防隊給水）による空中消火を 計26回（7,800ℓ）実施。</p>
	<p>岩手県大船渡市赤崎町合足 地内</p>	<p>出動人員 8名</p>	<p>（飛行時間 5：25） ※夜間飛行 0：35</p>

1 2	総務省消防庁 2月26日(水) 15時34分 2/28 出動6時28分 帰隊17時59分	緊急消防援助隊の 出場の求め (林野火災)	空中消火の要請。 消火バケツ(消防隊給水)による空中消火を 計33回(11, 400ℓ)実施。
	岩手県大船渡市赤崎町合足 地内	出動人員 8名	(飛行時間 6:10) ※夜間飛行 0:30
1 3	総務省消防庁 2月26日(水) 15時34分 3/1 出動6時30分 帰隊17時12分	緊急消防援助隊の 出場の求め (林野火災)	空中消火の要請。 消火バケツ(消防隊給水)による空中消火を 計16回(5, 100ℓ)実施。
	岩手県大船渡市赤崎町合足 地内	出動人員 8名	(飛行時間 4:08)
1 4	総務省消防庁 2月26日(水) 15時34分 3/2 出動6時27分 帰隊17時59分	緊急消防援助隊の 出場の求め (林野火災)	空中消火の要請。 消火バケツ(消防隊給水)による空中消火を 計47回(15, 200ℓ)実施。
	岩手県大船渡市赤崎町合足 地内	出動人員 8名	(飛行時間 6:45) ※夜間飛行 0:27
1 5	総務省消防庁 2月26日(水) 15時34分 3/3 出動6時29分 帰隊17時47分	緊急消防援助隊の 出場の求め (林野火災)	空中消火の要請。 消火バケツ(消防隊給水)による空中消火を 計56回(18, 650ℓ)実施。
	岩手県大船渡市赤崎町合足 地内	出動人員 8名	(飛行時間 6:20) ※夜間飛行 0:14
1 6	総務省消防庁 2月26日(水) 15時34分 3/4 出動6時31分 帰隊17時49分	緊急消防援助隊の 出場の求め (林野火災)	空中消火の要請。 消火バケツ(消防隊給水)による空中消火を 計44回(14, 700ℓ)実施。
	岩手県大船渡市赤崎町合足 地内	出動人員 8名	(飛行時間 6:14) ※夜間飛行 0:15
1 7	総務省消防庁 2月26日(水) 15時34分 3/6 出動6時32分 帰隊16時39分	緊急消防援助隊の 出場の求め (林野火災)	空中消火の要請。 消火バケツ(消防隊給水)による空中消火を 計20回(7, 700ℓ)実施。
	岩手県大船渡市赤崎町合足 地内	出動人員 8名	(飛行時間 3:38)
1 8	総務省消防庁 2月26日(水) 15時34分 3/10 出動7時25分 帰隊17時15分	緊急消防援助隊の 出場の求め (林野火災)	空中消火の要請。 消火バケツ(消防隊給水)による空中消火を 計26回(9, 500ℓ)実施。
	岩手県大船渡市赤崎町合足 地内	出動人員 8名	(飛行時間 5:03)

19	総務省消防庁 2月26日(水) 15時34分 3/11 出動7時23分 帰隊16時18分	緊急消防援助隊の 出場の求め (林野火災)	空中消火の要請。 消火バケツ(消防隊給水)による空中消火を 計13回(4,100ℓ)実施。 (飛行時間 3:40)
	岩手県大船渡市赤崎町合足 地内	出動人員 8名	
20	総務省消防庁 2月26日(水) 15時34分 3/12 出動7時20分 帰隊16時33分	緊急消防援助隊の 出場の求め (林野火災)	空中消火の要請。 消火バケツ(消防隊給水)による空中消火を 計3回(1,000ℓ)実施。 (飛行時間 2:34)
	岩手県大船渡市赤崎町合足 地内	出動人員 8名	
21	岩手県総務部総合防災室 3月14日(金) 15時15分 出動15時53分 帰隊17時08分	広域航空消防 防災応援活動 「運航不能期間等における北 海道・東北8道県相互応援」 (林野火災)	空中消火の要請。 出場途上、鎮圧の無線を傍受。上空偵察を実施。 (飛行時間 1:15)
	岩手県一関市室根町折壁 字室根山地内	出動人員 7名	
22	仙南地域広域行政事務組合 消防本部 3月15日(土) 11時45分 出動12時08分 帰隊13時03分	救助活動 (山岳)	要救助者1名の救助要請。 ヘリハーネスにより救助、機内収容。 (飛行時間 0:27)
	柴田郡川崎町大字今宿字道下 地内	出動人員 8名 救助人員 1名	
23	仙南地域広域行政事務組合 消防本部 3月15日(土) 11時45分 出動12時08分 帰隊13時03分	救急活動 (一般負傷)	No.22の要救助者を救急隊へ引継ぎ、帰投。 (飛行時間 0:21)
	柴田郡川崎町大字今宿字道下 地内	出動人員 8名 搬送人員 1名	
24	石巻地区広域行政事務組合 消防本部 3月19日(水) 11時05分 出動11時55分 帰隊13時39分	救急活動 (急病)	救急隊員の投入及び傷病者の搬送要請。 死亡兆候ありの為、傷病者は不搬送。 (飛行時間 0:55)
	石巻市長渡浜大金地内	出動人員 5名	
25	仙南地域広域行政事務組合 消防本部 3月27日(木) 13時25分 出動13時30分 帰隊14時08分	火災防ぎょ活動 (林野火災)	上空偵察の要請。 偵察・情報伝達を実施。 (飛行時間 0:38)
	刈田郡蔵王町遠刈田温泉 字上ノ原地内	出動人員 7名	

26	福島県 危機管理部災害対策課 4月19日（土）15時00分 出動15時28分 帰隊16時52分	広域航空消防 防災応援活動 「運航不能期間等における北海道・東北8道県相互応援」 (林野火災)	空中消火の要請。 消火バケツ（消防隊給水）による空中消火を計4回（1,200ℓ）実施。
	福島県二本松市西新殿字沖田地内	出動人員 7名	(飛行時間 1:17)
27	仙南地域広域行政事務組合 消防本部 4月19日（土）21時30分	救助活動 (山岳)	要救助者1名の救助要請。 翌朝出動予定としていたが、地上隊にて発見し救助。離陸前キャンセルとなる。
	伊具郡丸森町大内字青葉南 地内	出場人員 0名	(飛行時間 0:00)
28	福島県 危機管理部災害対策課 4月20日（日）19時05分 4/21出動7時30分 帰隊19時10分	広域航空消防 防災応援活動 「運航不能期間等における北海道・東北8道県相互応援」 (林野火災)	空中消火の要請。 消火バケツ（消防隊給水）による空中消火を計60回（25,650ℓ）実施。
	福島県浪江町大字小丸 字赤下地内	出動人員 8名	(飛行時間 6:52)
29	登米市消防本部 7月29日（火）14時15分 出動14時30分 帰隊18時53分	火災防ぎょ活動 (林野火災)	空中消火の要請。 消火バケツ（消防隊給水）による空中消火を計51回（22,800ℓ）実施。
	登米市豊里町白鳥山地内	出動人員 7名	(飛行時間 2:59) ※夜間飛行 0:03
30-1	宮城県 復興・危機管理部消防課 7月30日（水）8時38分 出動9時25分 帰隊11時05分	災害応急対策活動 (自然災害)	情報収集の要請。 ロシア・カムチャツカ半島地震により宮城県沿岸部に津波注意報が発令された事に伴い情報収集を実施。
	宮城県内	出場人員 6名	(飛行時間 1:40)
30-2	宮城県 復興・危機管理部消防課 7月30日（水）8時38分 出動14時00分 帰隊15時25分	災害応急対策活動 (自然災害)	情報収集の要請。 ロシア・カムチャツカ半島地震により宮城県沿岸部に津波注意報が発令された事に伴い情報収集を実施。
	宮城県内	出場人員 6名	(飛行時間 1:25)
30-3	宮城県 復興・危機管理部消防課 7月30日（水）8時38分 出動17時10分 帰隊18時10分	災害応急対策活動 (自然災害)	情報収集の要請。 ロシア・カムチャツカ半島地震により宮城県沿岸部に津波注意報が発令された事に伴い情報収集を実施。
	宮城県内	出場人員 6名	(飛行時間 1:00)

3 1	大崎地域広域行政事務組合 消防本部 9月8日(月) 17時20分 出動17時25分 帰隊18時17分	救助活動 (山岳)	要救助者1名の救助要請。 日没時間の関係で、偵察及び情報収集活動を実施し帰投。
	大崎市鳴子温泉鬼首字吹上 地内	出動人員 5名	(飛行時間 0:52) ※夜間飛行 0:20
3 2	山形県 防災くらし安心部消防救急課 9月23日(火) 11時56分 出動12時45分 帰隊14時40分	広域航空消防 防災応援活動 「運航不能期間等における北 海道・東北8道県相互応援」 (救助活動)	要救助者2名の救助要請。 バーティカルストレッチャー及びヘリハーネスにより救助、機内収容。
	山形県西川町大字月山沢地内 (月山)	出動人員 6名 救助人員 2名	(飛行時間 1:01)
3 3	山形県 防災くらし安心部消防救急課 9月23日(火) 11時56分 出動12時45分 帰隊14時40分	広域航空消防 防災応援活動 「運航不能期間等における北 海道・東北8道県相互応援」 (救急活動)	No.32の要救助者を救急隊へ引継ぎ、帰投。
	山形県西川町大字月山沢地内 (月山)	出動人員 6名 救助人員 2名	(飛行時間 0:30)
3 4	宮城県 復興・危機管理部消防課 12月8日(月) 23時15分 12/9 出動3時10分 帰隊4時20分	災害応急対策活動 (自然災害)	情報収集の要請。 青森県東方沖地震により宮城県沿岸部に津波 注意報が発令された事に伴い情報収集を実施。
	宮城県内	出動人員 6名	(飛行時間 1:10) ※夜間飛行 1:10
3 5	青森県災害対策本部 12月9日(火) 9時28分	広域航空消防 防災応援活動 「運航不能期間等における北 海道・東北8道県相互応援」 (自然災害)	情報収集の要請。 12月8日発生した青森県東方沖地震の被害調 査のため要請があったもの。 青森県内の気象条件が悪く仙台空港を離陸でき ず、天候回復を待つも要請解除。
	青森県おいらせ町、八戸市、 階上町、南部町	出場人員 0名	(飛行時間 0:00)
3 6	宮城県 復興・危機管理部消防課 12月12日(金) 11時44分 出動12時17分 帰隊13時37分	災害応急対策活動 (自然災害)	情報収集の要請。 青森県東方沖地震により宮城県沿岸部に津波 注意報が発令された事に伴い情報収集を実施。
	宮城県内	出場人員 4名	(飛行時間 1:20)

令和7年 要請種別内訳

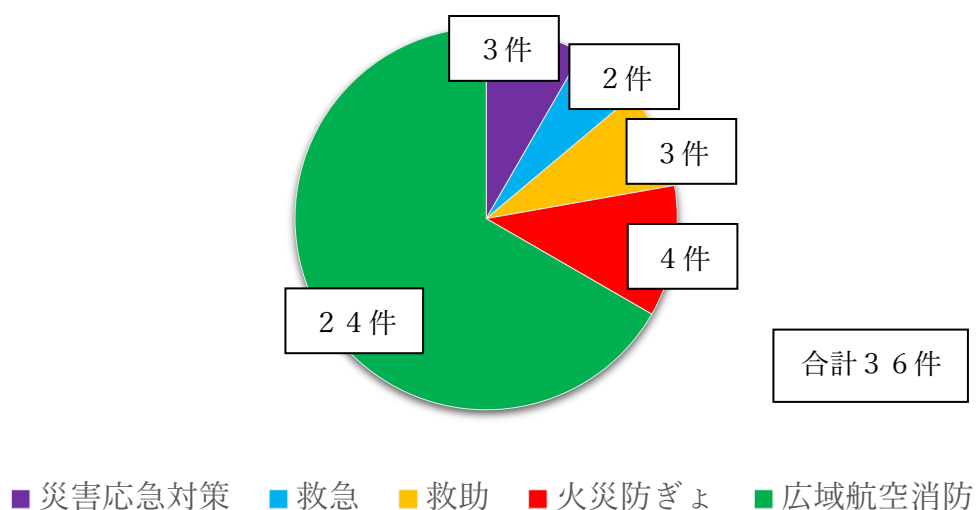

※救急活動2件中、救助活動から移行した救急活動1件

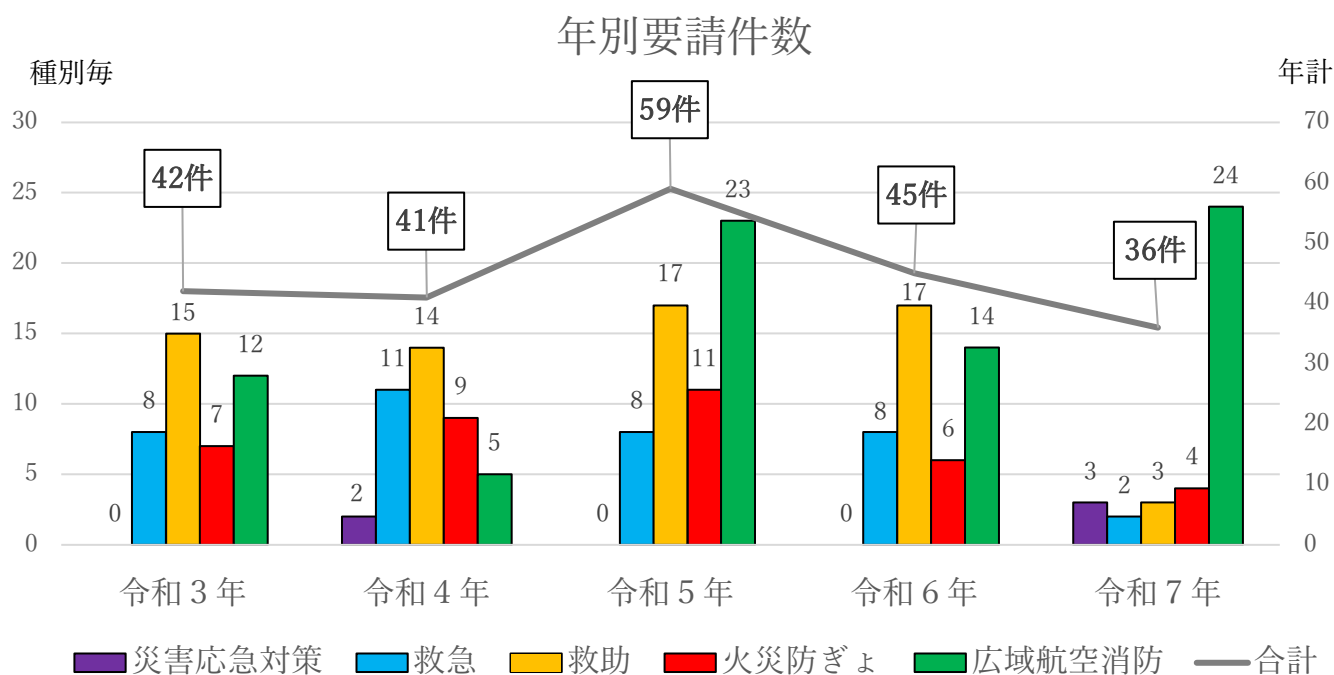

(2) 緊急運航活動内訳

活動内容	飛行時間	要請件数	出動件数	出動回数	※ 夜間出動	否 運 航
災害応急対策活動	6時間35分	3件	3件	5件	1件	—
救急活動	1時間16分	2件	2件	2回	—	—
救助活動	1時間19分	3件	2件	2回	1件	1件
火災防ぎょ活動	5時間02分	4件	4件	4回	1件	—
広域航空消防防災応援活動	84時間58分	24件	23件	23回	7件	1件
合計	99時間10分	36件	34件	36回	10件	2件

(夜間飛行時間 4時間39分)

※帰投時日没越えの出動件数

(3) 要請元別件数

要請元消防本部等	災害応急 対策活動	救急活動	救助活動	火災防ぎょ 活動	広域航空消防 防災応援活動	合計
仙台消防	—	—	—	—	—	0 件
名取消防	—	—	—	—	—	0 件
登米消防	—	—	—	1 件	—	1 件
栗原消防	—	—	—	—	—	0 件
黒川消防	—	—	—	—	—	0 件
石巻消防	—	1 件	—	1 件	—	2 件
塩釜消防	—	—	—	—	—	0 件
あぶくま消防	—	—	—	—	—	0 件
仙南消防	—	1 件	2 件	2 件	—	5 件
大崎消防	—	—	1 件	—	—	1 件
気仙沼・本吉消防	—	—	—	—	—	0 件
総務省消防庁（要請内訳）	—	—	—	(1 6)	1 6 件	1 6 件
宮城県復興・危機管理部消防課	3 件	—	—	—	—	3 件
他県（要請内訳）	1 件	(1)	(1)	(5)	7 件	8 件
※日本臓器移植NW	—	—	—	—	—	0 件
合計	4 件	2 件	3 件	4 件	2 3 件	3 6 件

※公益社団法人日本臓器移植ネットワーク

(4) 広域航空消防防災応援活動要請内訳

要請元都道府県	災害応急 対策活動	救急活動	救助活動	火災防ぎょ 活動	合計
青森県	1 件	—	—	—	1 件
岩手県	—	—	—	3 件	3 件
山形県	—	1 件	1 件	—	2 件
福島県	—	—	—	2 件	2 件
合計	1 件	1 件	1 件	5 件	8 件

4 備蓄燃料、消防局・消防本部配置図

宮城県内移動所要時間

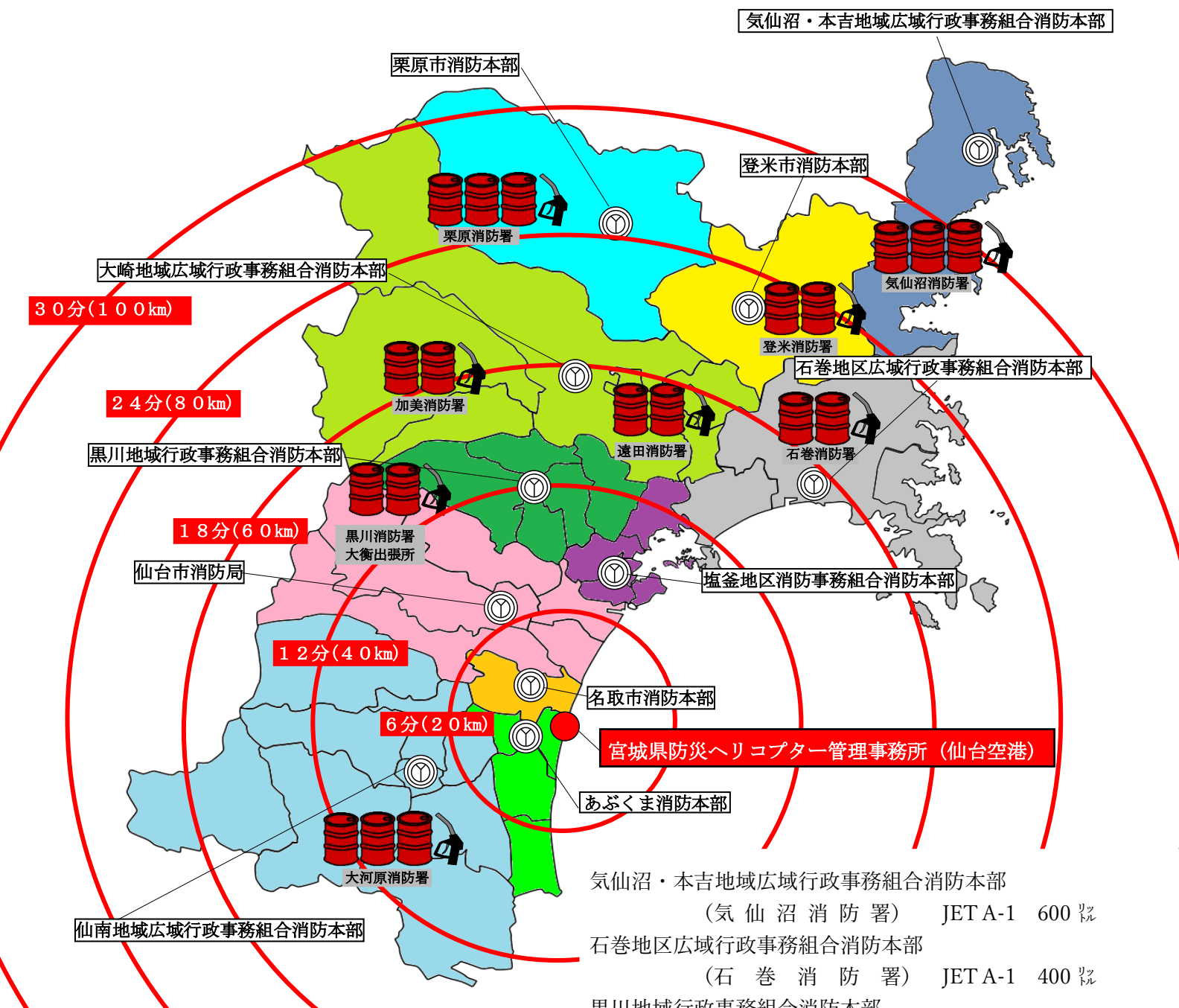

気仙沼・本吉地域広域行政事務組合消防本部	
(気仙沼消防署)	JET A-1 600ℓ
石巻地区広域行政事務組合消防本部	
(石巻消防署)	JET A-1 400ℓ
黒川地域行政事務組合消防本部	
(黒川消防署大衡出張所)	JET A-1 400ℓ
登米市消防本部	
(登米市消防署)	JET A-1 400ℓ
仙南地域広域行政事務組合消防本部	
(大河原消防署)	JET A-1 600ℓ
栗原市消防本部	
(栗原消防署)	JET A-1 600ℓ
大崎地域広域行政事務組合消防本部	
(加美消防署)	JET A-1 400ℓ
大崎地域広域行政事務組合消防本部	
(遠田消防署)	JET A-1 400ℓ

5 機体概要

機 種 ユーロコプター式AS365N3+型

登 録 記 号 JA04FD

愛 称 「みやぎ」



(1) 「みやぎ」の性能・諸元表

ヘリコプター概要

機 体	国 籍・登録記号		日本・JA04FD
	型 式		AS365N3+
	機 名		みやぎ
	無線呼出名称		JA04FD(航空波)
			ぼうさいへりみやぎ 1 (消防波)
	寸 法	全 長(回転翼含む)	13. 68m
		胴体長	12. 08m
		全 幅	3. 25m
		全 高	3. 81m
		主回転翼直径	11. 94m
	客 室	長 さ(床面)	2. 30m
		幅 (最大)	1. 92m
		高 さ	1. 40m
		床面積	4. 20 m ²
		容 積	5. 10 m ³
	重 量	最大全備重量	4, 300kg
		空虚重量(標準装備状態)	2, 903. 8kg
		有効積載量	1, 396. 2kg
		燃料搭載量(使用可能量)	896kg (1, 134. 5ℓ)
		積載可能量	915kg (1, 158ℓ)
最大搭乗人員		14 名(操縦士含む)	
エ ン ジ ン	形 式	ターボメカ社 アリエル 2 C	
	最大出力(1 基)	718kW (961SHP)	
	連続最大出力(1 基)	622kW (833SHP)	
	燃料消費量	350ℓ/h (280kg/h)※最大全備重量、ISA、巡航	
性 能	超過禁止速度	278km/h(150kt)	
	最大巡航速度(救助ウインチ装備状態)	269km/h(145kt)	
	ドア開放時の超過禁止速度	204km/h(110kt)	
	スリング時の超過禁止速度	167km/h(90kt)	
	最高運用高度	6, 000m	
	最大航続時間	3. 5 時間(最大全備重量、ISA、巡航)	
	最大航続距離	778km(最大離陸重量、ISA、水面上)	

主要装備品

No.	装 備 品 名	性 能・諸 元	
1	救助用ウインチ	最大吊り上げ荷重	272kg
		ケーブル長さ	88m
		ケーブル速度	0～76.2m/分
		ケーブル振れ角	25 度
		ケーブルカッター	起爆装置付 手動式(ワイヤーカッター)
		ウインチ操作中速度限界	なし
		ウインチ運転サイクル	制限なし (クーリングファン付)
2	懸垂下降装置 キャビン内リング	ABSEILING INSTALLATION	許容荷重 110kg
		アブセイリングインストレーション	装置重量 1.7kg
3	カーゴフック	最大吊り下げ重量 1,600kg 機外荷物吊り下げ時超過禁止速度 90kt	装置重量 7kg
	カーゴフックミラー	RH5.3 LH	装置重量 24.4kg
4	ラウドスピーカー	ビルトイン 1,200W	
5	ジャンプシート	跳ね上げ式 4 席	
6	EMS 装置	担架用固定装置 ストレッチャー	装置重量 43.1kg
		EMS ラック (医療機器収納用、酸素ボンベ)	装置重量 26kg
7	サーチライト	SPECTROLAB 社製 NIGHTSUN SX 1600W	装置重量 24.4kg
8	空中消火装置	消火バケツ	容量 600ℓ 装置重量 43kg
		ファイヤーアタッカー	容量 900ℓ 装置重量 163.7kg (給水ポンプ含む)
9	ヘリコプター 衛星通信システム (ヘリサット)	周波数：送信 14.0～14.4GHz 受信 12.25～12.75GHz VNE 160kt 最大高度 11,000ft	
10	GPS/MAP 装置	DUAL GNS 430W GPS 補助ナビゲーションソースとして有視界飛行 (VFR)/計器飛行 (IFR) 飛行に適合し、ディスプレイの地図上に表示可能	

その他の装備品(任意装備品含む)

1	大型スライドドア	10	L/H ホイストステップ
2	エアコンディショナー	11	レスキューステップ
3	地形認識警報装置	12	遮光カーテン
4	航空機衝突防止装置	13	ユーティリティーレール
5	ヘリコプターカメラシステム	14	ワイヤーカッター
6	ユーティリティーDC パワー	15	消防無線 (デジアナ)
7	L/H 電動式リアビューミラー	16	ユーティリティーAC パワー
8	動態管理システム	17	ファイヤーアタッカー
9	ホイストグリップバー	18	スノーシュー

活動用資器材

1	サバイバースリング	8	A E D
2	バーティカルストレッチャー	9	吸引器
3	ヘリハーネス		
4	エンジェルハーネス		
5	クイックストラップ		
6	メインストレッチャー		
7	救急モニター		

使用機種

ユーロコプター社製

AS365N3+型

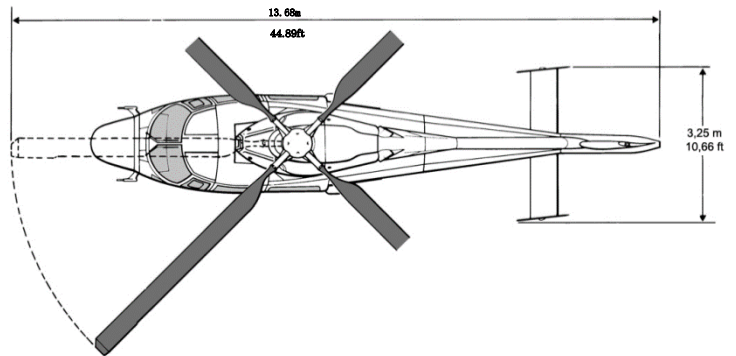
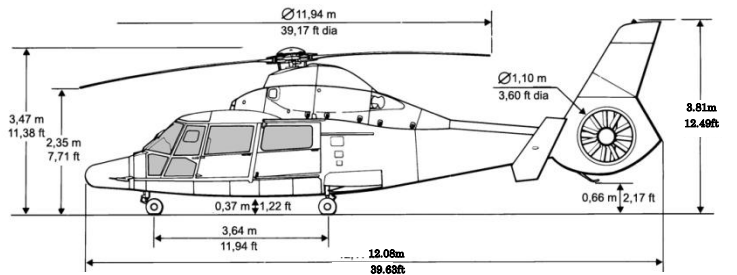
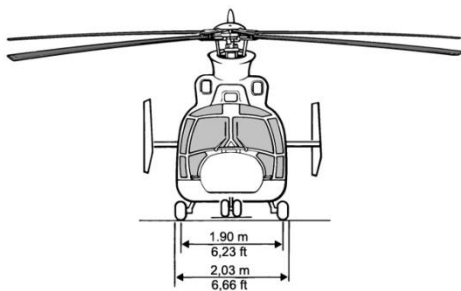

(2) 「みやぎ」 装備写真



救助用ウインチ (ホイスト)



EMS 装置



サーチライト



ヘリコプター衛星通信システム (ヘリサット)



ラウドスピーカー



カーゴフック



空中消火装置 (消火バケット)



空中消火装置 (ファイヤーアタッカー)

6 活動写真



空中消火訓練



救助訓練



救急引継ぎ訓練



水難救助訓練



県内消防本部合同訓練



宮城県消防学校救助科展示



夜間離着陸訓練



ベランダ救助訓練（浸水想定）